

RELATÓRIO DE ATIVIDADES 2023

GRAACC

COMBATENDO E VENCENDO
O CÂNCER INFANTIL



*Liz,
paciente e
Dra. Natalia,
médica*



Sumário



01 Palavras do presidente	Pág 05
02 Somos o GRAACC	Pág 06
03 Governança	Pág 08
04 Hospital do GRAACC	Pág 10
05 Nosso atendimento	Pág 14
06 Cuidado integrado	Pág 15
07 Humanização	Pág 19
08 Conhecimento	Pág 22
09 Desenvolvimento Institucional	Pág 24
10 Resultados financeiros	Pág 27
Relatório dos auditores independentes	Pág 43
Demonstrações Financeiras	Pág 44
Créditos	Pág 50



Destques 2023

(Números do GRAACC)

Índice de cura

taxa média de cura

72%

Atendimentos

439



Casos novos

3.439



Pacientes

16.671



Consultas médicas

9.096



Consultas multiprofissionais

Satisfação do Paciente (NPS)



85%

Procedimentos

3.316



Procedimentos cirúrgicos

442



Neurocirurgias

15.781



Aplicações de quimioterapia

780



Aplicações de quimioterapia intra-arterial

3.483



Sessões de radioterapia

162



Pacientes de radioterapia

110



Transplantes de medula óssea

29.420



Exames de imagem

Mais destaques:

- Implantamos o PerFRACTION, sistema inovador de dosimetria na radioterapia, o que permite mais precisão nas doses prescritas aos pacientes.
- Inauguramos uma nova Unidade de Terapia Intensiva (UTI) especializada em oncologia pediátrica com nove novos leitos, totalizando, agora, 19.
- Reformulamos áreas estratégicas para o atendimento de crianças e adolescentes com câncer, como os setores de hemoterapia e farmácia.

01 Palavras do Presidente



Com mais de três décadas de experiência em oncologia pediátrica, o GRAACC consolida seu compromisso de realizar uma medicina de excelência, combinada com práticas humanizadas, visando promover a saúde de crianças e adolescentes com câncer. O câncer infantil atualmente é a principal causa de morte por doença na população infantojuvenil em nosso país, e estamos determinados a mudar essa realidade, assegurando o direito à saúde e oferecendo a cada um de nossos pacientes a possibilidade de um futuro saudável e pleno.

Por isso, é com muito orgulho que dividimos com você que, em 2023, alcançamos importantes marcos nessa jornada. A nossa reacreditação pela Joint Commission International (JCI) pelo segundo ano consecutivo reflete nosso compromisso contínuo com a excelência e segurança. Nosso hospital foi também reconhecido novamente como um Great Place To Work (GPTW) no setor de saúde, evidenciando um ambiente de trabalho positivo que impacta diretamente no serviço prestado ao nosso paciente, além de termos conquistado o Prêmio MESC em hospitalidade pelo terceiro ano seguido, um reconhecimento que enfatiza a qualidade dos cuidados que prestamos.

Das obras previstas em nosso plano de expansão e reformas, revitalizamos nossa UTI, incorporando um sistema de ar condicionado central e adicionando dez leitos, incluindo quatro quartos privativos para isolamento respiratório. Com isso, nosso hospital agora conta com 19 leitos para atendimento intensivo dos pacientes mais graves, que necessitam de ampla vigilância clínica de equipe médica e multiprofissional. Melhoramos também os setores de farmácia e hemoterapia e reinauguramos o Espaço da Família Ronald McDonald, proporcionando mais conforto e acolhimento aos familiares de nossos pacientes. Dos R\$ 20,7 milhões previstos para as melhorias em nosso hospital, já investimos 55% do valor captado por meio de doações.



Continuamos também a adotar as mais recentes inovações tecnológicas em medicina, como a implementação da PerFraction em radioterapia, assegurando que disponibilizemos recursos de ponta para um tratamento mais eficaz e seguro.

Mas nada disso seria possível sem a parceria da sociedade. Quero expressar minha profunda gratidão a todas as pessoas e empresas que fazem doações ao GRAACC para que continuemos a proporcionar chances de cura a milhares de crianças e adolescentes. Esses apoios são indispensáveis para nosso sucesso. Juntos, estamos superando desafios e construindo um futuro mais promissor para nossos pacientes e seus familiares. Agradeço também todos os nossos colaboradores e voluntários, sem os quais, nosso hospital jamais seria o que é.

Em nome de todos os pacientes e familiares do GRAACC, meu muito obrigado!



Sergio Amoroso
PRESIDENTE DO GRAACC

02

Somos o GRAACC



O GRAACC nasceu com o objetivo de contribuir para um tratamento digno, humanizado e com todas as chances de cura do câncer infantojuvenil.

Fundada em 1991 pelo médico e professor Dr. Antonio Sérgio Petrilli, o engenheiro Jacinto Antonio Guidolin e a voluntária Lea Della Casa Mingione, nossa instituição foi estruturada como associação civil de direito privado sem fins lucrativos, de caráter assistencial, beneficente e filantrópico.

Trinta e dois anos se passaram desde o início da nossa história. Hoje, como um hospital de referência no tratamento do câncer infantojuvenil, o GRAACC atende cerca de 3,4 mil pacientes por ano, conta com a atuação de 957 profissionais e 284 voluntários, oferece uma infraestrutura moderna e todos os serviços necessários para um tratamento efetivo, como alas de internação, UTI pediátrica, centros de diagnóstico por imagem e cirúrgico, quimioterapia, radioterapia e transplante de medula óssea. Nosso hospital dispõe, ainda, de espaços planejados para melhor atender crianças, adolescentes e familiares com mais conforto e acolhimento. Localizado na Vila Clementino, em São Paulo, o GRAACC carrega uma trajetória repleta de desafios e avanços significativos para o combate ao câncer infantojuvenil. Atualmente, nossa taxa média de cura é de 72%.

Nossa atuação é referência para instituições de todo o país e América Latina. Somos habilitados pelo Ministério da Saúde como Unidade de Alta Complexidade em Oncologia para atendimento pediátrico (UNACON). Em 2023, novamente fomos reconhecidos como um Great Place to Work, integrando o ranking de melhores empresas para se trabalhar. Internacionalmente, recebemos a reacreditação do selo da *Joint Commission International* (JCI), um reconhecimento para organizações de saúde que seguem as melhores práticas hospitalares no mundo.

NOSSA CRENÇA

Nenhuma criança ou adolescente deve morrer de câncer, independentemente de sua classe socioeconômica.

NOSSO PROPÓSITO

Juntos, garantir ao maior número possível de crianças e adolescentes todas as chances de cura do câncer infantojuvenil, com qualidade de vida.

NOSSA VISÃO

Ser referência em oncologia pediátrica, da pesquisa à tecnologia de ponta no tratamento de excelência com humanização, visando atingir o melhor índice de cura no mundo.

NOSSOS VALORES

Ética
Solidariedade
Equidade

NOSSOS PRINCÍPIOS

Competência
Sustentabilidade
Cooperação



Bia e Lucas, pacientes

03 Governança

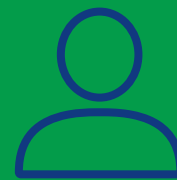

Temos uma estrutura de governança, que conta com Assembleia Geral, Conselho de Administração, Conselho Fiscal e Conselho Consultivo. Nossos conselheiros são voluntários e têm mandatos eletivos de quatro anos, sendo permitida a reeleição.

Presidente

Sergio Antônio Garcia Amoroso

Vice-Presidente

Alê Costa

Conselho de Administração

Luciano Guidolin
Paulo Ricardo de Oliveira
Roberto Amadeu Milani
Roberto José Maris Medeiros
Ana Paula Ribeiro Tozzi

Conselho Fiscal

Gilberto Cipullo

Conselho Consultivo

Ana Maria Vianna
Celso Jatene
Fabio Amorosino
Hudson Palumbo
Isaura Maria Wright Pipponzi
José Garcia Netto
Kristian Jebesen
Luis de Melo Champalimaud
Mailson da Nóbrega
Ming Chung Liu
Ricardo Guimarães
Thiago Alonso de Oliveira

CEO

Dr. André Luis Negrão Albanez

Superintendente de Desenvolvimento Institucional

Tammy Allersdorfer

Diretora Médica Assistencial

Dra. Monica Cypriano



Gael, paciente, com equipe de Radioterapia

Ética e Compliance

Para atuar sempre com transparência, tendo nossos valores éticos sempre à frente de tudo o que fazemos e de acordo com as legislações aplicáveis, contamos com um Programa de Integridade, Ética e *Compliance*. A gestão do Programa e a condução das ações de *compliance* são de responsabilidade do Comitê de Ética, composto por integrantes eleitos pelo Conselho de Administração, que têm mandatos de dois anos, podendo ser reeleitos.

Para a disseminação do Programa entre nossos colaboradores e voluntários, investimos em comunicação e treinamentos, tendo como base de conteúdo e de orientação o nosso Código de Ética.

A normativa deve pautar o relacionamento com cada público e orienta cada colaborador em relação a temas sensíveis, como conflito, sigilo, comportamento em redes sociais entre outros. Traz, também, nosso conjunto de valores institucionais:

O relacionamento entre a sociedade e todos nós do GRAACC é cultivado com base na transparência e respeito. Nossos princípios éticos são fundamentais para promover a melhoria contínua da qualidade dos nossos serviços e contribuir para a sustentabilidade das atividades desenvolvidas. São eles:

- Compromisso com a excelência em seus serviços médico-hospitalares;
- Respeito à vida, atuação preventiva, cuidado com o bem-estar no trabalho, com a saúde e com a segurança de todas as pessoas, instalações e processos, valorizando todos os colaboradores, terceiros e pacientes;
- Observar práticas de boa governança corporativa, bons princípios e boas práticas contábeis e de gestão, mantendo uma comunicação clara, objetiva e tempestiva com os seus públicos;
- Agir com responsabilidade, honestidade, coerência, transparência, ética, integridade, lealdade e em respeito a toda legislação vigente;
- Proibição e tolerância zero com atos de corrupção;
- Atuar com responsabilidade social, de forma consciente e responsável sob os aspectos socioeconômico e ambiental, contribuindo para o desenvolvimento das comunidades em que atua, inclusive incentivando o exercício da cidadania e do respeito ao meio ambiente;
- Apoio aos princípios e direitos fundamentais do trabalho, mantendo o compromisso com a qualidade do ambiente de

trabalho, de forma a garantir a integridade física e moral de seus colaboradores;

- Estímulo à comunicação efetiva, para que seus colaboradores desempenhem suas funções de forma eficiente, desenvolvendo habilidades específicas capazes de gerar progresso em suas carreiras;

- Respeito às pessoas, independentemente de sua posição hierárquica, origem, cor, etnia, cultura, idade, nível social, capacidade física, religião e orientação sexual, sendo rechaçada qualquer prática de discriminação.

Canal de Denúncias

Para relato de situações que pareçam desvios de conduta ou firam nosso Código de Ética, possuímos um canal que garante o anonimato de quem registra uma queixa.

Acesse: <https://contatoseguro.com.br/graacc>

Comitê de Ética

Gabriel Souza Lima (Coordenador do Comitê de Ética – Advogado)

André Luis Negrão Albanex – CEO

Maria de Lourdes Neves da Costa (Gerente de RH)

Fernanda Ribeiro de Araújo Oliveira (Gestora de Educação Corporativa)

Ana Virgínia Lopes de Sousa (Oncologista Pediátrica)

Amanda Kartanas Torres (Gerente de Comunicação e Marketing)

Luciano Guidolin (Membro do Conselho de Administração)

Respeito à privacidade

Disponibilizamos em nosso site a nossa Política de Privacidade, que trata sobre a questão de direitos autorais dos materiais produzidos pelo GRAACC, uso de cookies na web, responsabilidade sobre as doações e outros temas.

04 Hospital do GRAACC



Temos orgulho de poder oferecer a nossos pacientes tratamento multidisciplinar, integrado e humanizado, em uma infraestrutura totalmente voltada para o atendimento de crianças e adolescentes.

Somos um centro de excelência especializado em câncer infantojuvenil, com um time de especialistas formado por oncologistas pediátricos, cirurgiões, infectologistas, hematologistas, radiologistas, radioterapeutas, fisioterapeutas, nutricionistas, enfermeiros, psicólogos, fonoaudiólogos,

terapeutas ocupacionais, professores hospitalares e outros profissionais.

Dedicamos, ainda, atendimento especializado por diagnóstico, o que permite que cada paciente seja cuidado de forma individualizada e por médicos e profissionais experientes no tipo específico do seu tumor.

Estamos instalados em dois prédios – a unidade Botucatu, com oito andares; e a unidade Pedro de Toledo, com seis andares. Juntos, somam mais de 8 mil metros quadrados de área.

Unid. Botucatu

- 8º Andar** Laboratório de Genética | Cantinho da Paz | Espaço da família
- 7º Andar** Unidade de Internação - 12 leitos
- 6º Andar** Unidade de Terapia Intensiva - UTI - 10 leitos
- 5º Andar** Unidade de Internação de Transplante de Medula Óssea (TMO) – 12 leitos
- 4º Andar** Dois centros cirúrgicos
- 3º Andar** Brinquedoteca | Lab. de Hematologia | Coleta
- 2º Andar** Quimioteca – 24 posições | Ambulatório TMO - 6 posições
- 1º Andar** 07 consultórios médicos e 01 odontologia
- Térreo** Pronto Atendimento – 06 leitos | Laboratório de Medula Óssea | Unidade Respiratória Pediátrica
- 1º Subsolo** Centro de Diagnóstico por Imagem com Ressonância Magnética, Tomografia Computadorizada, Ultrassom, Ecocardiograma e Raio-X digital
- 2º Subsolo** Serviços

Nosso hospital



Unid. Pedro de Toledo

- 6º Andar** Unidade de Terapia Intensiva – UTI – 09 leitos
- 5º Andar** Unidade de Internação – 5 leitos | Quimioterapia – 5 posições
- 4º Andar** Unidade de Internação – 11 leitos
- 3º Andar** Reabilitação | Voluntariado | Centro de Esterilização de Materiais
- 2º Andar** Farmácia | Escola Móvel | Lab. de Anatomia Patológica | Serviço de Hemoterapia
- 1º Andar** 03 consultórios médicos, 01 psicologia e 01 nutrição | Espaço cuidar | Serviço Social
- Térreo** Pronto Atendimento – 2 leitos | Recepção
- 1º Subsolo** Centro de Diagnóstico por Imagem | Radioterapia
- 2º Subsolo** Serviços
- 3º Subsolo** Serviços

GRAACC

Prêmios e reconhecimentos



GREAT PLACE TO WORK

em 2023, continuamos no *ranking* de Melhores Empresas para Trabalhar – Great Place To Work – Saúde – Hospitais. Esse reconhecimento reforça nosso compromisso em manter boas práticas em gestão de pessoas.



JCI – recebemos, pela segunda vez seguida, a reacreditação hospitalar da *Joint Commission International* (JCI) em 2023. Considerado um dos mais importantes selos mundiais, a acreditação reconhece a excelência nas práticas hospitalares contínuas, como o

nosso compromisso com os protocolos de segurança no ambiente hospitalar, o atendimento humanizado e a prestação de cuidados ágeis e eficazes.



Satisfação do cliente – pelo terceiro ano consecutivo alcançamos o ranking de Melhores Empresas do Brasil em Satisfação dos Clientes, dentro do segmento hospitalar, realizado pelo Instituto MESC. As melhores empresas são aquelas que conseguiram atingir amostragem mínima para garantir 98% de Confiança e Índice de Satisfação do Cliente superior a 70%.

Nossa história



1993

Nossa primeira casa de apoio para pacientes é inaugurada

1991

Inspirados no modelo do *St. Jude Children's Hospital*, em Memphis, nos EUA, o médico Antonio Sérgio Petrilli, o engenheiro Jacinto Antonio Guidolin e a voluntária Lea Della Casa Mingione criam o GRAACC, que, a princípio, começa a funcionar em uma casinha



2001

Os laboratórios de genética, de biologia molecular e de hematologia são criados

1995

O hospital começa a ser construído, com recursos doados por pessoas e empresas



2004

O Centro de Diagnóstico por Imagem e a Quimioterapia são inaugurados



1998

O hospital é inaugurado em parceria técnico-científica com a Universidade Federal de São Paulo (Unifesp)



2007

A Casa Ronald McDonald São Paulo - Moema é inaugurada.



1999

O laboratório de criopreservação, o Centro de Transplante de Medula Óssea e o Centro Cirúrgico começam a funcionar



2008

Recebemos do Ministério da Saúde a habilitação para realizar transplante de medula óssea não aparentado. O voluntariado recebe a certificação da ISO 9001, que atesta a gestão de qualidade do serviço. A cada três anos, a certificação tem sido renovada.



2009

Nosso Serviço de Hemoterapia (coleta e transfusão) é criado



2011

Começam as obras de expansão do hospital

Recebemos do Ministério da Saúde a habilitação de Unidade de Alta Complexidade em Oncologia, especializado em pediatria

2012



2013

Inauguramos o novo prédio, duplicando o tamanho do hospital, aumentando a capacidade de atendimento.



2014

O Centro de Radioterapia Pediátrica é inaugurado



2015

O Centro de Neurocirurgia é inaugurado. Início da realização da quimioterapia intra-arterial para tratamento de retinoblastoma (tumor ocular). Realizamos o 500º transplante de medula óssea



2016

Completamos 25 anos e inauguramos a Sala de Simulação Realística para treinamentos



2017

Certificação *Joint Commission International* (JCI) e inauguração do Espaço da Família Ronald McDonald em nosso hospital



2019

Ampliação da ala de internação, com a inauguração de oito apartamentos com 16 leitos; e de uma nova ala de quimioterapia



2020

Aplicação da 1.000ª quimioterapia intra-arterial para o tratamento do retinoblastoma (tumor ocular)



2021

O GRAACC celebra 30 anos

2022

Realização do milésimo transplante de medula óssea e retorno das reformas e obras do hospital para ampliação do atendimento



2023

Inauguração de uma nova UTI e reacreditação hospitalar pela *Joint Commission International* (JCI), reforçando a qualidade e a segurança de nossas práticas.

05 Nosso atendimento



Para além de nossa estrutura avançada, a oferta de tratamentos e exames de alta complexidade e profissionais altamente capazes e com formação especializada, nosso diferencial principal é o atendimento humanizado aos nossos pacientes e seus acompanhantes. Amparar as famílias em um momento de extrema fragilidade também faz parte da qualidade na prestação de serviço.

Acolhimento na relação entre nossas equipes profissionais, crianças e adolescentes, familiares e voluntários nos distingue e faz com que os laços criados durante a jornada de tratamento perdurem após a cura.

Nosso hospital segue, ainda, as diretrizes da Política Nacional de Humanização, que prevê a melhoria na qualidade e eficácia dos serviços prestados pelos profissionais da saúde a pacientes, hospitais e comunidades. E investe, também, em ações constantes que geram qualidade de vida aos nossos pacientes.

Como um hospital de referência, oferecemos o máximo de bem-estar e conforto para todos os envolvidos durante todo o tratamento.

Clínicas de especialidades por tipos de tumor

O Hospital do GRAACC conta com ambulatórios especializados para atendimento de cada um dos tumores mais frequentes na infância e na adolescência.

Cada paciente recebe atendimento personalizado por um oncologista pediátrico, enfermeira clínica especializada e uma equipe multidisciplinar com conhecimento específico sobre a doença. Essa abordagem garante cuidados adaptados às necessidades individuais de cada criança ou adolescente em tratamento contra o câncer.

Equipe multiprofissional

Para garantir o cuidado integral e humanizado, nossos pacientes são acompanhados por uma equipe médica multidisciplinar composta por um oncologista pediátrico e uma equipe de assistência multiprofissional, que conta com os cuidados de diversos profissionais no decorrer do tratamento, como enfermeiros, terapeutas ocupacionais, nutricionistas, psicólogos, dentistas, fisioterapeutas, professores, entre outros.

Contamos, ainda, com a Clínica Multiprofissional de Atendimento aos Pacientes Fora de Tratamento (CForT), que abrange áreas como nutrição, psicologia e atendimento médico especializado, visando garantir o bem-estar e a qualidade de vida dos pacientes após o término do tratamento.

Tratamento integral e multiprofissional

Psicologia
 **1.631**
consultas

Fisioterapia motora
 **2.901**
sessões

Fisioterapia respiratória
 **363**
sessões

Fonoaudiologia
 **1.100**
consultas

Terapia ocupacional
 **496**
sessões

Odontologia
 **1.003**
consultas e
procedimentos

Nutrição
 **1.602**
consultas

Escola Móvel
 **6.334**
aulas hospitalares

Serviço Social
 **3.759**
atendimentos

06 Cuidado Integrado



Diagnóstico

Centro de Diagnósticos por Imagem

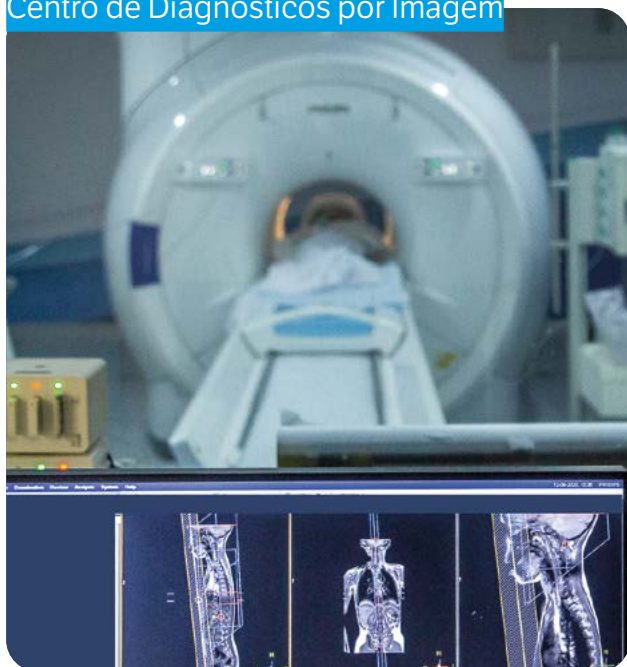

O Hospital do GRAACC investe em uma infraestrutura especializada e equipamentos modernos que fornecem laudos técnicos elaborados por especialistas que permitem o diagnóstico preciso e eficiente a fim de oferecer chances de cura do câncer infantojuvenil.

Nosso centro de diagnóstico por imagem conta com duas salas de Ressonância Magnética, Tomografia Computadorizada Multi Slice de 64 canais, Ultrassom com Doppler e Raio-X digital.

Disponibilizamos a nossos pacientes o exame de ressonância magnética, realizado através de um aparelho com tecnologia de alta precisão, qualidade de imagem e redução no tempo de exame, um fator especialmente importante para crianças pequenas. Com o equipamento, é possível fazer um exame de imagem de crânio, por exemplo, em nove minutos e, de corpo inteiro, em cerca de trinta minutos, mostrando alterações na cabeça, pernas, fígado e músculos, sem causar irradiação ao paciente.

Esses recursos permitem obter imagens de alta precisão que auxiliam na identificação de tumores, no planejamento do tratamento e no monitoramento do progresso do paciente. Assim, oferecemos toda a estrutura necessária para a detecção precoce, acompanhamento e tratamento adequado do câncer em nossos pacientes.

Laboratórios

Hematologia



Nosso Laboratório de Hematologia tem grande importância para o diagnóstico do câncer infantojuvenil. No local são realizados, principalmente, exames voltados para o tratamento de leucemias, identificando, por meio de análises sanguíneas, a presença de células cancerígenas. Além de realizar análises morfológicas, contagem de células e detectar, ainda, marcadores tumorais.

Genética



Nosso Laboratório de Genética é fundamental para o diagnóstico e tratamento do câncer. Oferecemos uma ampla gama de exames em citogenética e genética molecular, que auxiliam na identificação de fatores prognósticos e na monitoração da eficácia das terapias, inclusive o transplante de medula óssea.

Tratamento

O Hospital do GRAACC dispõe de uma infraestrutura capaz de atender integralmente os nossos pacientes, com ambulatórios específicos para diferentes tipos de tumores, centro cirúrgico, quimioterapia e radioterapia, transplante de medula óssea, leitos de internação e UTI.

Radioterapia

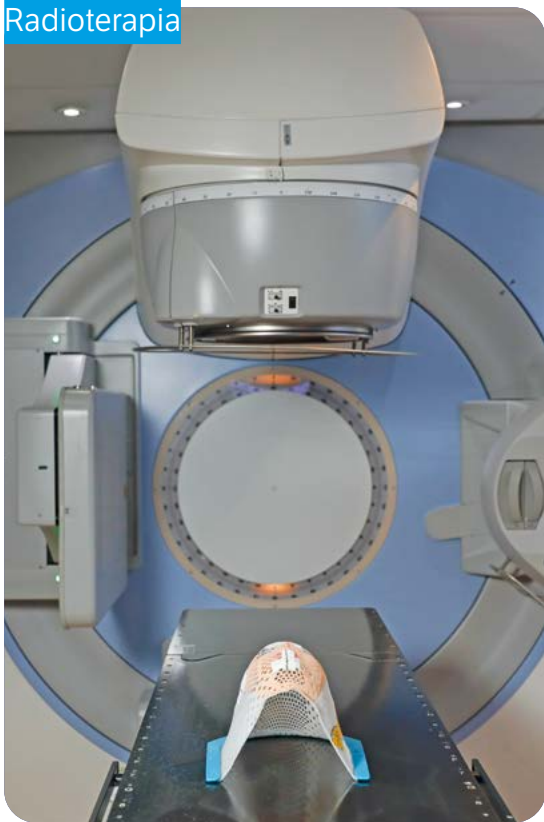

A radioterapia do nosso hospital dispõe de uma equipe altamente experiente e dedicada às necessidades das crianças e dos adolescentes. Nossos procedimentos têm como essência o atendimento humanizado e contam com profissionais de diferentes especialidades, como enfermeiros, médicos radio-oncologistas, físicos-médicos, dosimetristas, tecnólogos e anestesiologistas.

A radioterapia tem um papel fundamental no tratamento oncológico pediátrico, visando a preservação de órgãos saudáveis, melhora na qualidade de vida dos pacientes e, em alguns casos, redução do tempo de tratamento. Utilizamos tecnologias capazes de delimitar o volume tumoral e modular a intensidade do feixe radioterápico. Estão disponíveis, de acordo com a necessidade do paciente, serviços como radioterapia corpórea total, radioterapia com modulação de intensidade do feixe (IMRT) e arco volumétrico modulado (VMAT), radioterapia guiada por imagem (IGRT), radiocirurgia craniana não invasiva, radioterapia estereotáxica corporal ablativa (SABR/SBRT) e radioterapia conformacional.

Em 2023, iniciamos a implantação do PerFRACTION, uma avançada ferramenta de dosimetria que possibilita o cálculo preciso da dose de tratamento. Integra uma abordagem inédita para calcular a dose antes do tratamento com a medição em tempo real durante o procedimento. Essa combinação assegura a entrega segura da dose correta em todas as etapas do tratamento, proporcionando um acompanhamento detalhado do processo e aumentando significativamente sua segurança.

Centro Cirúrgico



Nosso hospital é especializado em cirurgias oncológicas pediátricas de grande extensão e alta complexidade, inclusive com longas horas de duração. Para realizá-las, é equipado com duas salas cirúrgicas, onde nossas equipes multidisciplinares de diversas especialidades atuam em procedimentos de todos os portes.

As cirurgias oncológicas são fundamentais no tratamento de vários tipos de câncer. No GRAACC, nossa equipe experiente em diversas especialidades, como cirurgia pediátrica, neurocirurgia, cirurgia torácica, vascular e oftalmológica, realiza procedimentos avançados, como colocação de endopróteses, quimioterapia intra-arterial, coleta de medula óssea e colocação de cateter venoso central. Oferecemos suporte, garantindo cuidado completo e integrado para cada paciente.

Nos orgulhamos de sermos pioneiros em intervenções cirúrgicas pediátricas, como a colocação de acessos venosos de longa permanência (port-a-cath), hepatectomias e cirurgias para a remoção de tumores que necessitam de circulação extracorpórea.

UTI



A estrutura do nosso hospital oferece o melhor tratamento oncológico pediátrico de forma personalizada, com monitoramento e cuidado integral. Nossa Unidade de Terapia Intensiva (UTI) possui 19 leitos e está equipada com máquina de hemodiálise, monitores cardíacos, oximetria de pulso, ventilação pulmonar mecânica, central fisiológica de monitoramento, leitos de isolamento com filtro HEPA (para interceptar impurezas do ar, como bactérias e vírus), monitor de pressão intracraniana, equipamento de gasometria e carrinhos de parada cardiorrespiratória.

Com a infraestrutura de nossa UTI, nosso hospital oferece atendimento intensivo aos pacientes mais graves, que necessitam de ampla vigilância clínica de equipe médica e multiprofissional, aplicando medicina de excelência com segurança e conforto.

Centro de Transplante de Medula Óssea



Nosso Centro de Transplante de Medula Óssea já realizou mais de mil TMOs para tratamento de câncer em crianças.

O tipo de transplante é escolhido por nossa equipe multidisciplinar a partir das características do paciente, tipo de câncer e na disponibilidade de um doador compatível. Os tipos de transplantes realizados em nosso hospital são autólogos (reutilização das próprias células), haploidênticos (familiar parcialmente compatível) ou alogênicos (doador completamente compatível).

Quimioterapia



A quimioterapia é uma fase importante e desafiadora do tratamento do câncer, especialmente para crianças. Para que nossos pacientes recebam a medicação por várias horas, desenvolvemos um ambiente que oferece conforto e distração para aliviar o desconforto durante o procedimento.

Em parceria com a Fundação Jari, projetamos a quimioteca, um espaço para garantir bem-estar e leveza, integrando elementos lúdicos ao ambiente. Os pacientes podem contar com a presença de voluntários para auxílio e participar de atividades especiais, como apresentações musicais, contação de histórias e brincadeiras, tornando o tempo de tratamento mais agradável.

Cuidados paliativos



Nosso cuidado integral segue as diretrizes da Organização Mundial de Saúde (OMS) e da International Association for Hospice and Palliative Care (IAHPC), independente do prognóstico. Na área de Cuidados Paliativos, contamos com uma equipe multiprofissional que se reúne semanalmente, incluindo médicos, enfermeiros, terapeutas ocupacionais, fisioterapeutas, nutricionistas, psiquiatras, fonoaudiólogos, psicólogos, assistentes sociais, professores da Escola Móvel, capelães e membros do voluntariado. Além disso, oferecemos práticas integrativas, como auriculoterapia chinesa, para pacientes com sintomas de difícil controle, como insônia, tristeza, dor, dispneia, náuseas e constipação.

Nossa estrutura de atendimento

Nossas clínicas de especialidades

- Tumores do sistema nervoso central
- Leucemias
- Retinoblastomas
- Linfomas
- Sarcomas de partes moles
- Tumores ósseos
- Neuroblastomas
- Tumores de células germinativas
- Tumores renais e tumores hepáticos
- Carcinomas
- Histiocitoses

Diagnóstico

- Anatomia patológica
- Centro de diagnóstico por imagem
- Laboratório de genética
- Laboratório de hematologia

Tratamentos

- Centro de Transplante de Medula Óssea
- Centro de Criopreservação de Células-Tronco Hematopoiéticas
- Centro de Neurocirurgia Oncológica com Ressonância Magnética
- Centro Cirúrgico
- Radioterapia de Intensidade Modulada
- Quimioteca
- Pronto Atendimento
- Internação
- UTI Pediátrica
- Sala de Procedimentos Invasivos com Anestesia Geral
- Serviço de Hemoterapia

Nossos especialistas

- Oncologistas pediátricos
- Anestesiistas
- Cardiologistas
- Cirurgiões
- Endocrinologistas
- Fisiatras
- Gastroenterologistas pediátricos
- Geneticistas clínicos
- Hematologistas
- Infectologistas
- Neurologistas
- Nutrólogos
- Otorrinolaringologistas
- Oftalmologistas
- Patologistas
- Psiquiatras
- Radio-oncologistas
- Intensivistas

Nossos serviços

- Brinquedoteca Terapêutica
- Clínica Multiprofissional de Atendimento aos Pacientes Fora de Tratamento (CForT)
- Cuidados Paliativos
- Enfermagem
- Escola Hospitalar Móvel
- Farmácia
- Fisioterapia
- Fonoaudiologia
- Nutrição
- Odontologia
- Psicologia
- Serviço Social
- Terapia Ocupacional

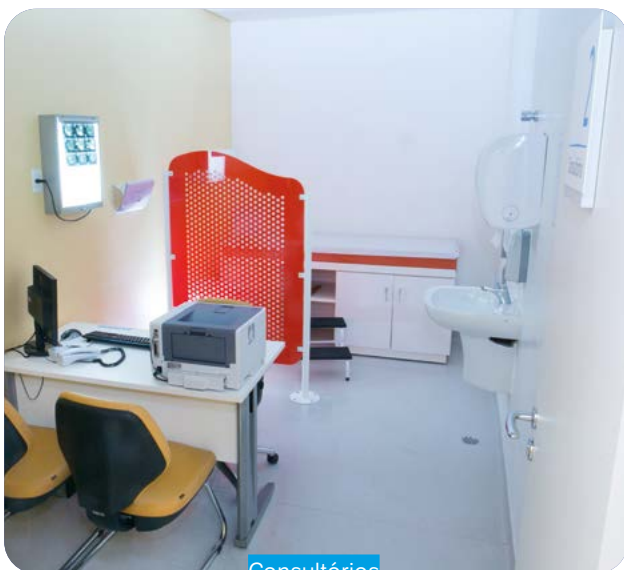

Consultórios

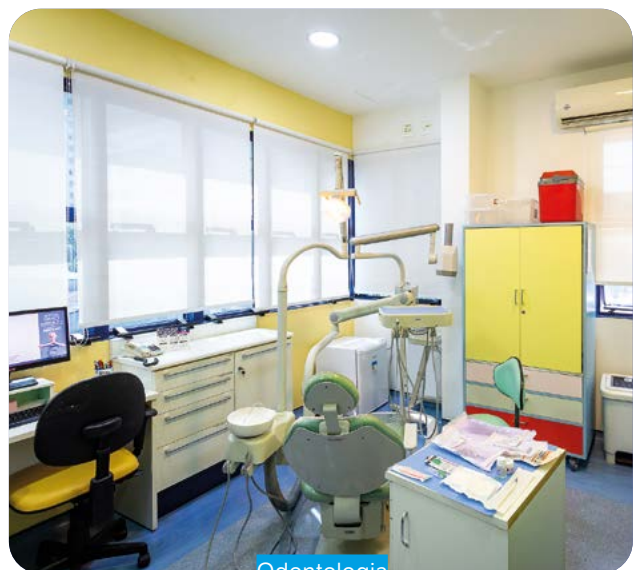

Odontologia

07 Humanização



A humanização é um dos principais pilares do nosso hospital e permeia todas as atividades do GRAACC. Nosso objetivo não é apenas acolher os pacientes e seus familiares, mas também construir laços entre nossa equipe, voluntários, pacientes e seus familiares, assegurando que o tratamento seja conduzido com a resiliência necessária para enfrentar todos os desafios.

Por isso, desde o planejamento da nossa infraestrutura física, priorizamos a integração do aspecto lúdico e espaços destinados ao acolhimento, como a Brinquedoteca e o Espaço da Família. Estes ambientes são concebidos para proporcionar conforto, apoio emocional e uma sensação de pertencimento durante todo o processo de tratamento.

Brinquedoteca



A Brinquedoteca, inaugurada em 1998, em parceria com o Instituto Ayrton Senna, é um dos pilares do programa de humanização implementado em nosso hospital, visando oferecer um ambiente acolhedor e reconfortante para os pacientes durante o tratamento contra o câncer.

Com uma decoração vibrante e lúdica, a Brinquedoteca Senninha foi pioneira no Brasil como uma brinquedoteca hospitalar. Concebida para proporcionar atividades terapêuticas e recreativas durante os períodos de espera no hospital, reconhecendo a extensão dos tempos frequentemente associados aos tratamentos oncológicos.

Seu modelo inovador serviu de inspiração para a promulgação da Lei nº 11.104, de 21 de março de 2005, que tornou obrigatória a instalação de brinquedotecas em unidades de saúde em todo o país, especialmente aquelas que oferecem serviços pediátricos em regime de internação.

Além de contribuir para a qualidade de vida dos pacientes, promovendo a socialização e a troca de experiências entre as famílias, a abordagem lúdica da terapia também inclui atividades específicas e terapêuticas, como oficinas de artesanato e artes plásticas.

A equipe da Brinquedoteca é composta por uma assistente de humanização além de contar com o apoio essencial de mais de 18 voluntários comprometidos com o bem-estar das crianças e adolescentes em tratamento.

Parceiros de humanização em 2023

ONG

Cia dos Clownáticos
Dedobol
Esparatrapo
Homem Aranha
Instituto ABIHPEC
Palhaços em Ação
Robonáticos
St. Nicholas School
Make a Wish

OFICINA

Contação de histórias
Dedobol
Palhaçoterapia
Super heróis
Maquiagem
Palhaçoterapia
Robótica
Jogos e estímulo à leitura
Responsável por tornar realidade o sonho de nossos pacientes

Escola Móvel

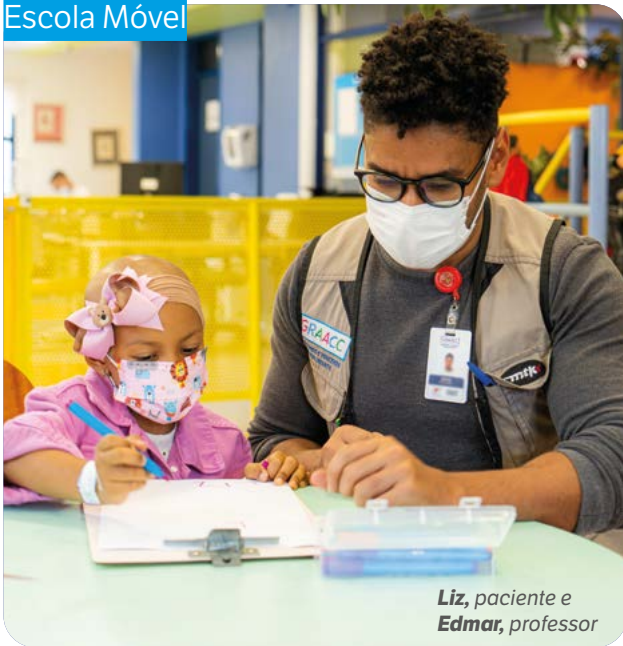

Liz, paciente e Edmar, professor

Reconhecida pelo Ministério da Educação e Cultura (MEC) e alinhada à Lei de Diretrizes e Bases da Educação Nacional, a Escola Móvel Aluno Específico permite que crianças e adolescentes sejam atendidos de acordo com suas necessidades educacionais, para que não parem de estudar durante o tratamento.

As aulas são individuais e englobam o ensino fundamental, ensino médio e preparação para o vestibular. Os professores seguem o planejamento de atividades da escola em que o paciente está matriculado.

Em caso de internação, impossibilidade pós-operatória ou tratamento fora de domicílio, os jovens em idade pré-vestibular podem fazer a prova do Exame Nacional do Ensino Médio (ENEM) dentro do hospital.

Em 2023, oito alunos realizaram o ENEM em classe hospitalar; três participaram do Vestibulinho ETEC 2023, sendo que uma paciente foi aprovada em segundo lugar para o curso técnico em regência.

Número total de alunos atendidos em 2023: 398

Voluntariado



Presente desde a sua fundação, em 1991, o trabalho do Voluntariado é focado na humanização do atendimento hospitalar, garantindo um atendimento mais acolhedor para pacientes e familiares. Lea Della Casa Mingione, uma de nossas fundadoras, foi a responsável pela criação do voluntariado no GRAACC.

Nossos voluntários apoiam, além das áreas da assistência, serviços administrativos e de sustentabilidade do hospital, com jornadas de trabalho de pelo menos 4 horas semanais. As atividades designadas aos quase 300 voluntários do GRAACC estão alinhadas ao nosso propósito, visão, princípios e valores, que garantem o bem-estar das crianças e adolescentes em tratamento, bem como de seus familiares. É por esse motivo que, desde 2008, o nosso voluntariado possui certificação da ISO 9001, contribuindo para o alto padrão de excelência dos nossos serviços.

Em 2023, nosso voluntariado contribuiu significativamente para a humanização hospitalar, uma vez que seus membros passam periodicamente por treinamento e capacitação. Destacamos as iniciativas “Alta Feliz”, que presenteia pacientes que passaram por exames em nosso Centro de Diagnóstico por Imagem - CDI, aniversariantes e aqueles que receberam alta do tratamento, promovendo a humanização do cuidado e as Jornadas do Voluntariado, que abordam anualmente temas relevantes para o conhecimento e integração do Voluntário. Em 2023 aconteceu a 7ª edição com os temas “Planejamento e Dinamismo”.

E, como reconhecimento do trabalho dos voluntários em prol da comunidade hospitalar, celebramos no início de dezembro, quando acontece o dia internacional do Voluntariado, uma semana de eventos comemorativos com toda a equipe.

Espaço da família

Em 2023, o Espaço da Família Ronald McDonald no GRAACC foi reaberto. Essa é uma das oito unidades no país, e tem como principal objetivo proporcionar uma experiência com conforto e acolhimento para pais e responsáveis durante o tratamento oncológico de seus filhos.

Após ficar temporariamente fechado decorrente à pandemia de Covid-19 e passar por uma reforma, o espaço ganhou uma área para alimentação com copa, banheiro e espaço para TV e computador.



Casa Ronald McDonald São Paulo – Moema

Para garantir a complacência ao tratamento oncológico em nosso hospital, nós contamos, desde 2007, com a Casa Ronald McDonald.

Localizado em Moema, zona sul de São Paulo, o local oferece hospedagem, transporte diário para o hospital e alimentação, além de suporte e acompanhamento nutricional e de serviço social. Desde a sua criação, a casa já hospedou mais de 1.100 famílias.

A casa faz parte do programa internacional da Ronald McDonald House Charities (RMHC) e é dividida em 30 suítes, sala de estar, cozinha refeitório, adoleteca, brinquedoteca, jardins e lavanderia.



08

Conhecimento

Desde 1998, mantemos uma parceria técnico-científica com a Universidade Federal de São Paulo (Unifesp), o que nos permite gerar conhecimento e alcançar excelência em pesquisas sobre o câncer infantojuvenil. Essa colaboração também contribui para aprimorar a qualidade do tratamento oferecido aos nossos pacientes.

Nosso hospital é inspirado no modelo do *St. Jude Children's Research Hospital*, referência mundial na investigação do desenvolvimento e do tratamento do câncer infantil. Desde 2019, integramos a Aliança Global promovida pelo seu Centro de Pesquisa, atuando em prol do compartilhamento de conhecimentos para aumentar as taxas de cura do câncer infantil em todo o mundo.

Congresso Brasileiro e Congresso Latino-Americano de Oncologia Pediátrica

Em maio de 2023 ocorreram os Congressos Brasileiro e Latino-Americano de Oncologia Pediátrica em Florianópolis, Santa Catarina, dois importantes eventos na área da saúde voltados para o estudo e tratamento do câncer infantil. Durante suas palestras no evento, nossos profissionais compartilharam suas experiências e apresentaram as abordagens multidisciplinares adotadas pelo GRAACC no atendimento às crianças com câncer.

ISGEDR 2023 Meeting

Realizado em julho, o evento mundial promovido pela Sociedade Internacional para Doenças Genéticas dos Olhos e Retinoblastoma reuniu profissionais e pesquisadores para discutir sobre o câncer intraocular infantil.

Na primeira edição realizada na América Latina, o GRAACC foi representado por nossos médicos, o oftalmologista pediátrico Dr. Luiz Fernando Teixeira e a oncologista pediátrica Dra. Carla Macedo, também integrantes do comitê organizador do encontro.

Seminário de Integração dos Centros e Unidades especializadas em oncologia

Nossa oncologista pediátrica, Dra. Andrea Cappellano, também presidente da Sociedade Latino Americana de Oncologia Pediátrica (SLAOP), participou do primeiro Painel de Integração

dos Centros e Unidades especializadas em oncologia realizado em Brasília, na Câmara dos Deputados.

Promovido pela Frente Parlamentar de Enfrentamento do Câncer, o evento gerou debates importantes sobre avanços nas políticas públicas para diagnóstico, tratamento e cura da doença.

BRAINCOMS 2023 - A 12ª edição do Congresso Internacional de Estudantes de Medicina da Unifesp (BRAINCOMS) ocorreu em novembro e, como parceiro técnico-científico da universidade, o GRAACC marcou presença.

O Dr. Flávio Luisi, nosso médico oncologista pediátrico, compartilhou com os estudantes por meio de palestras e *workshops* sobre sensibilização, inovação e evolução do tratamento do câncer infantojuvenil.

4º Congresso Paulista e 2º Congresso Sul-Americano de Urgências e Emergências Pediátricas

A dra. Dra. Dafne Cardoso Bourguignon da Silva, nossa médica pediatra e coordenadora da Unidade de Terapia Intensiva Pediátrica, foi uma das palestrantes no evento que aconteceu em março de 2023.

Foram apresentados aos participantes o conceito de sepse, discutindo vulnerabilidade de pacientes oncológicos à doença e a importância de se estabelecer um plano de cuidado às crianças com câncer acometidas de sepse.



Ensino

Por meio da parceria técnico-científica com a Unifesp, todos os anos o nosso hospital forma residentes em oncologia pediátrica, psicologia, nutrição, fisioterapia, fonoaudiologia e enfermagem.

Profissionais formados no GRAACC até 2023

- **Cancerologia pediátrica** – 52 (sendo 17 residentes em 2023)
- **Transplante de medula óssea** – 32 (sendo 2 residentes em 2023)
- **Total de vagas para residência médica:** 23

Multiprofissionais

- **Enfermagem** – 29 (sendo 3 residentes em 2023)
- **Fisioterapia** – 39 (sendo 4 residentes em 2023)
- **Fonoaudiologia** – 17 (sendo 2 residentes em 2023)
- **Nutrição** – 61 (sendo 6 residentes em 2023)
- **Psicologia** – 41 (sendo 4 residentes em 2023)



Pesquisa

Nosso Centro de Pesquisa tem como principal objetivo compreender os aspectos biológicos do câncer infantojvenil. Trabalhamos para tornar a medicina mais individualizada e precisa, de forma a refinar o diagnóstico e a determinação prognóstica e auxiliar no manejo dos pacientes.

A **Pesquisa Clínica** atua na comprovação da eficácia e segurança de novos tratamentos para a cura do câncer, como materiais, procedimentos, métodos, diagnósticos, equipamentos ou medicamentos.

Para isso, contamos com parceiros estratégicos como a Sociedade Brasileira de Oncologia Pediátrica (SOBOPE), Sociedade Internacional de Oncologia Pediátrica (SIOP), Grupo Latino-Americano de Oncologia Pediátrica (GALOP), Nationwide Children's Hospital (EUA) e a Universidade de Duke (EUA).

Nosso **Laboratório de Genética** oferece exames de citogenética e genética molecular, que permitem completar o diagnóstico, identificar fatores prognósticos e acompanhar terapias, como o transplante de medula óssea.

Nosso hospital oferece, ainda, um ambulatório de oncogenética para investigar e monitorar os pacientes com histórico de câncer e/ou com síndromes genéticas que predisõem o desenvolvimento de tumores.

Um dos diferenciais do nosso laboratório de genética é o Biobanco. Com mais de 11 mil amostras tumorais coletadas desde 1998, o Biobanco do GRAACC é um dos maiores do mundo e garante a possibilidade de estudos e novas pesquisas em diversas áreas da ciência.



09

Desenvolvimento institucional

GRAACC

O ano de 2023 foi muito importante para o desenvolvimento institucional do GRAACC. Reforçamos nosso compromisso de prestar contas sobre nossas atividades, divulgar nossa causa e nosso trabalho, alcançar diferentes públicos e fortalecer o relacionamento com nossos doadores. Também promovemos ações relevantes em prol da nossa instituição, com a organização de grandes eventos – sociais e esportivos –, e de campanhas de arrecadação de doações.

O GRAACC na imprensa

Em 2023, o GRAACC teve destaques em reportagens veiculadas em jornais, revistas, rádio e TV que reforçou nosso compromisso como hospital referência no tratamento de casos de alta complexidade do câncer em crianças e adolescentes.

Entre as reportagens, destacamos a matéria exclusiva sobre a 21ª Corrida e Caminhada GRAACC contando a história de Adriano Pacheco, vencedor da prova e pai da nossa paciente Sophie, no jornal Hora Um, da TV Globo.

Nosso hospital também foi fonte do Globo Repórter, da TV Globo, como Centro de Referência no tratamento do câncer ocular infantil, em programa que abordou a saúde dos olhos e os tratamentos de algumas das principais doenças.

Já o Jornal Estadão publicou uma reportagem que abordou o meduloblastoma, tumor do sistema nervoso central, que contou com a nossa neuro-oncologista Dra. Nasjla Saba como fonte médica para falar sobre o desenvolvimento e o tratamento da doença.

Fomos ainda tema da reportagem no Fantástico, da TV Globo, sobre retinoblastoma. No telejornal SP1, que mostrou nossa Escola Móvel e a preparação dos nossos pacientes para realização do Enem no hospital. O telejornal também mostrou a ação de Natal que fizemos às nossas crianças, familiares e colaboradores com a apresentação de um coral infantil.

Nosso Jantar foi destaque na edição impressa da Revista Caras, de outubro. Além da capa, tivemos três páginas da revista dedicadas ao nosso evento.

 **1.261**
Reportagens publicadas

 **321**
Entrevistas concedidas

O GRAACC nas Mídias Sociais



Site

www.graacc.org.br

Mais de **113 mil** usuários únicos



Instagram

[@instaagraacc](https://www.instagram.com/instaagraacc)

148.811 seguidores

Mais de **7 milhões** de impressões

Mais de **1,7 milhões** de interações nos stories



Facebook

fb.com/GRAACC

265.585 seguidores

Mais de **264 mil** likes na página ao longo do ano



YouTube

youtube.com/GRAACCSP

5,14 mil inscritos

Mais de **31 mil** visualizações

Nossas Campanhas

Vamos Vencer Essa Fase

Em 2023, lançamos a campanha “Vamos Vencer Essa Fase”, com uma série de ações para reforçar o importante papel do hospital na cura da doença e arrecadar recursos para nossa instituição. A temática faz alusão ao universo gamer, mostrando para as crianças que a cura do câncer envolve vencer desafios todos os dias e que, assim como em um jogo, cada fase vencida nos deixa mais perto da vitória.

A campanha foi idealizada voluntariamente pela agência de publicidade Ogilvy Brasil. O filme contou com a direção de Chico Gomes, a produção da Modernista Creative Producers e mixagem de som da Cabaret Studio. Todos os trabalhos desses profissionais foram doados ao nosso hospital. Grandes veículos de mídia, como TV Globo divulgaram gratuitamente as peças da campanha impactando cerca de 4,3 milhões de espectadores.

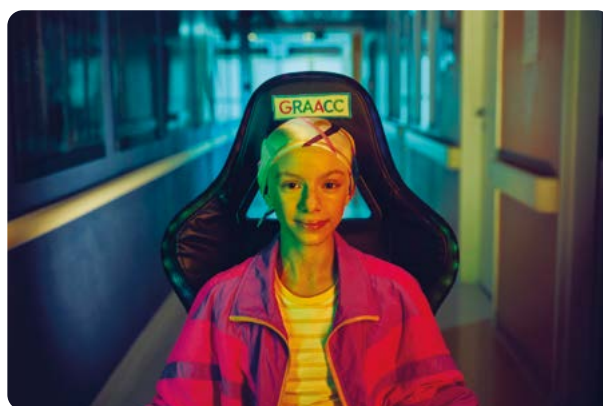

Para conhecer a campanha, acesse nosso site graacc.org.br ou aponte o seu celular para o QR Code ao lado:



Livro 30 anos

Para comemorar as três décadas do nosso hospital, referência em tratamento de câncer infantojuvenil, lançamos o livro “GRAACC 30 anos, uma história de pioneirismo no tratamento do câncer infantojuvenil”. Organizado pela historiadora Monica Musatti Cytrynowicz, o livro destaca a evolução dos tratamentos, a expansão do hospital, as expectativas de cura e o trabalho das equipes especializadas.

Exemplares foram distribuídos gratuitamente às bibliotecas municipais e estaduais e centros de ensino na cidade de São Paulo para possibilitar o acesso da população à obra para leitura e pesquisas acadêmicas.

O projeto foi financiado pelo Ministério da Cultura, através da Lei Rouanet, e contou com apoio das empresas Jaepel, Banco Daycoval, Newcom, Banco Haitong, One, Andorinha Supermercado, Tegma, Comerc e Pysco.



E você, nosso parceiro e doador, faz parte desta história. Para adquirir seu exemplar, acesse lojagraacc.com.br/produtos/livro/ (ou aponte para o QR Code ao lado)



#UmFlash Salva

GRAACC

Um Flash Salva

Pelo terceiro ano consecutivo, realizamos a campanha “Um Flash Salva” para conscientizar sobre os sinais e sintomas do retinoblastoma, visando ao diagnóstico precoce da doença. Desenvolvida em parceria com a agência de publicidade Ogilvy Brasil e a produtora Pinguim Content, a campanha tem como embaixadora a personagem infantil Luna, do desenho animado “Show da Luna!”. A cada ano, destacamos diferentes situações para enfatizar que tirar uma foto com flash pode salvar vidas.

Em 2023, a campanha foi amplamente divulgada na internet e nas redes sociais, com informações sobre o retinoblastoma disponíveis em nossa cartilha online. No dia 18 de setembro, recebemos a visita da Luna em nosso Hospital, proporcionando interações especiais com nossas crianças e adolescentes.



Luna e a paciente Liz

Dia Nacional de Combate ao Câncer Infantil

No Dia Nacional de Combate ao Câncer Infantil, 23 de novembro, promovemos o GRAACC Gaming Day, em parceria com a Ogilvy Brasil e a 3C Gaming. O evento contou com a participação de influenciadores e jogadores renomados de Fortnite, como Letiltz (62 mil seguidores), Coringa (158 mil seguidores), Samira Close (727 mil seguidores), Sharshock (1,45 milhão de seguidores), Gorila (1,74 milhão de seguidores) e Nobru (15,2 milhões de seguidores), transmitido ao vivo pelas plataformas Twitch e YouTube.

Durante o evento, os jogadores utilizaram um mapa exclusivo criado voluntariamente pelo influenciador Matheus “Derponce” Yoshitani (2,6 milhões de seguidores), incentivando as doações para o GRAACC. Esta iniciativa inovadora fez parte de nossa campanha “Vamos Vencer Essa Fase”, buscando engajar o público jovem em nossa causa.



Parceiros de mídia

Amplilume
ESPN
Instituto Bandeirantes
Itaú cinemas
JCDecaux
Neoh OOH

NG Content
Play TV
Rádio 89 fm
Rádio Alpha FM
Rádio Antena 1
Rádio Energia 97

Rádio Metropolitana
Rádio Transamérica
Revista Ad Laes & Haes
Revista Bazaar – Carta
Editorial
Revista IEME

Revista Inside Chapel
Revista Jóia e Cia
Revista Luxo
Revista Potência
TV Gazeta
Warner Bros. Discovery

10

Resultados Financeiros



Desde a sua fundação, O GRAACC conta com o apoio de inúmeros doadores, parceiros e empresas para dar continuidade ao importante trabalho realizado pela instituição.

Ano após ano, essas doações garantem o tratamento de milhares de crianças e adolescentes de todo o país. Em 2023, R\$ 123,6 milhões foram arrecadados por meio de doações.

Para custear o hospital durante o ano de 2023, nosso orçamento total foi de R\$ 188,7 milhões entre receitas hospitalares e não hospitalares. Um aumento de 7,2% em comparação com o ano de 2022.



Arthur, paciente

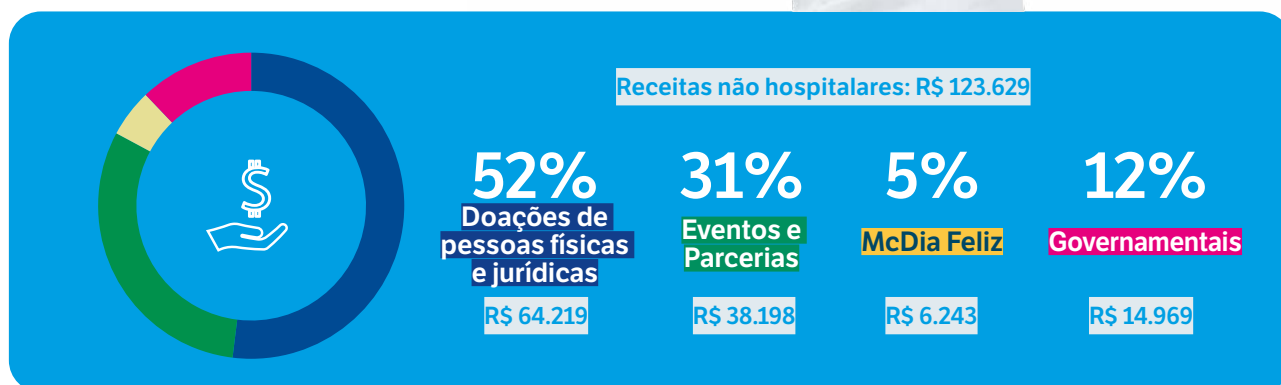

A sociedade como parceira

Milhares de pessoas e empresas contribuíram com o GRAACC. Essas doações representam boa parte da arrecadação financeira do ano. Há diversas formas de contribuir com a sustentabilidade da nossa instituição, seja por doações mensais, por campanhas ou eventos. Saiba mais:



Mantenedores

São todas as empresas, fundações, pessoas e organizações que fazem doações mensais para o GRAACC. As doações podem ser realizadas por nosso site www.graacc.org.br/doar, por telefone **(11) 5908-9100** ou por **WhatsApp (11) 972047177**.



Adote um paciente

Empresas têm a chance de contribuir com o tratamento de um ou vários de nossos pacientes. Para saber mais sobre o projeto, entre em contato pelo telefone **(11) 5904-6600** ou pelo e-mail **empresainvestidora@graacc.org.br**. Em 2023, as empresas que adotaram o tratamento de nossos pacientes foram:



EDGARD LEITE
ADVOGADOS ASSOCIADOS



Doadores de produtos e serviços

Empresas de diferentes áreas de atuação podem doar produtos e/ou serviços para o nosso hospital. Abaixo, as empresas que fizeram esse tipo de doação em 2023:





Empresas investidoras

São empresas que investem mensalmente recursos em nosso hospital. Para saber mais detalhes, entre em contato pelo e-mail empresainvestidora@graacc.org.br. Estas são as empresas investidoras que mais doaram em 2023:





Leis de incentivo

Doações feitas por meio de leis de incentivo fiscal, destinando parte do Imposto de Renda ao GRAACC. Em 2023, estas foram as empresas que doaram mais recursos ao destinarem parte de seu imposto para o GRAACC:





McDia Feliz

A campanha destina o valor arrecadado com a venda do sanduíche Big Mac nos restaurantes participantes, descontados os impostos, para organizações que atuam na área da educação e no combate ao câncer infantil. O GRAACC é uma das instituições beneficiadas através do apoio do Instituto Ronald McDonald e, em 2023, a ação resultou em uma arrecadação de R\$ 5.304.868,83. Todos os anos, empresas e pessoas podem contribuir comprando os produtos da campanha e tíquetes antecipados do sanduíche.



Instituto
Ronald McDonald™

Aproximando famílias

Estas foram as empresas que adquiriram mais tíquetes antecipados de Big Mac em benefício do GRAACC:



CIDADE QUE ACOLHE



sua vida move a nossa



FUNDO SOCIAL
DE SOLIDARIEDADE
DE BARUERI



Comunidade Beneficente
Chinesa do Brasil (Taiwan)

巴西華僑贊助兒童癌症醫院
慈善活動



FARMACÊUTICA



NEUTRAL PROVIDER



Marketing social

Contamos com empresas que realizam campanhas de divulgação em apoio à cura do câncer infantojuvenil e destinam parte da renda obtida pelas vendas do produto ou serviço para a nossa instituição.



A Mol Impacto produz, bimestralmente, os livros da Coleção Sorria, os quais são vendidos nas farmácias da RD Saúde (RaiaDrogasil) de todo o país. O valor arrecadado, descontados os custos de produção e impostos, é repassado para o Hospital do GRAACC e outras dez instituições de saúde.



Realiza o evento Bem da Moda, que arrecada e vende produtos novos e usados, com a renda revertida para o GRAACC.



Realiza a Corrida Outlet Premium São Paulo, na qual 100% do lucro das inscrições é revertido integralmente ao GRAACC. Além disso, são realizadas campanhas no Dia das Mães e no Natal, nas quais parte da arrecadação também é revertida para o hospital.



Por meio do seu programa "Responsabilidade Social", envolve todos os seus stakeholders em ações e iniciativas com o propósito de doação para a manutenção e serviços oferecidos em nosso hospital.



Doação do valor da comissão pelos serviços de consultoria e corretagem de seguros prestados à nossa instituição.



A Maneng estimula seus funcionários a tornarem seus processos mais eficientes para que os recursos economizados sejam doados ao GRAACC.



A Minu desenvolve um ecossistema de engajamento baseado em recompensas instantâneas e oferece em seu catálogo digital a opção da doação do valor de recompensa ao Hospital do GRAACC.



A empresa doa um veículo zero km para nossa campanha anual Doação Premiada GRAACC, cujo valor arrecadado com a venda dos números da sorte é revertido integralmente para a sustentabilidade dos serviços que oferecemos às crianças e adolescentes com câncer.



Desde 2005, o Shopping Eldorado nos doa parte da renda líquida do estacionamento da primeira segunda-feira de cada mês. Também apoia eventos, capta notas fiscais e realiza doações significativas ao hospital.



A cada doação de R\$ 2 feita pelos funcionários ao GRAACC, doação facultativa, descontada em folha de pagamento, a Lojas Torra dobra o valor da doação.



Patrocínios

Empresas podem contribuir com a atuação do GRAACC por meio de patrocínio para nossas ações, eventos e projetos. Assim como patrocinar obras, reformas, projetos, aquisições e/ou manutenção de equipamentos do Hospital do GRAACC.



21ª Corrida e Caminhada COMEXPORT GRAACC

No mês de maio, promovemos a 21ª edição da nossa Corrida e Caminhada. Neste evento, contamos como padrinhos o casal de jornalistas Daiana Garbin e Tiago Leifert. Testemunhamos uma série de momentos marcantes, repletos de celebrações e superações ao longo do percurso.

PATROCÍNIO MAS TER



PATROCÍNIO



APOIO



COLABORAÇÃO



RÁDIO OFICIAL



ORGANIZAÇÃO



Jantar GRAACC

Mais de 700 pessoas participaram do nosso prestigiado Jantar em setembro, na Sala São Paulo. Com o economista Maílson da Nóbrega como anfitrião, e com o ator Reynaldo Gianecchini e a jornalista Daiana Garbin como mestres de cerimônia, o evento contou com apresentação da Orquestra Sinfônica de Heliópolis, regida pelo maestro Edilson Ventureli. Destacaram-se as participações especiais dos cantores Tony Gordon e Wilson Simoninha. O momento mais emocionante foi os depoimentos de Lisa, nossa paciente, e seus pais. Em uma ação especial, nosso vice-presidente Alê Costa, dobrou o valor total de todas as doações feitas durante o evento.

PATROCÍNIO MASTER



APOIO



COLABORAÇÃO





3ª Corrida e Caminhada GRAACC em Barueri

Em outubro, realizamos em Barueri, na Grande São Paulo, a 3ª edição da Corrida e Caminhada GRAACC na cidade. O evento, promovido com fomento da Lei de Incentivo ao Esporte e realizado pelo nosso hospital, Prefeitura de Barueri, Secretaria Municipal do Esporte de Barueri, Ministério da Cidadania e Governo Federal, reuniu cerca de 3,5 mil pessoas que reforçaram com a gente a importância do diagnóstico precoce para a cura do câncer infantojuvenil.

PATROCÍNIO MASTER



PATROCÍNIO

REALIZAÇÃO



GRAACC Futebol Clube

Em dezembro houve mais uma edição do GRAACC Futebol Clube, uma partida de futebol pela cura do câncer infantojuvenil, idealizada pelo empresário e ex-jogador Claudio Guadagno. O GRAACC escalou seu time de craques com atletas, personalidades, artistas e influenciadores digitais que entraram em campo levando no peito o apoio à causa. O evento aconteceu na Arena Barueri, teve entrada gratuita e foi transmitido ao vivo pela ESPN e pelo Star+.



DOAÇÃO PREMIADA GRAACC

Doação Premiada 2023

Em novembro, realizamos a tradicional campanha “Doação Premiada GRAACC”, cujo sorteio correu pela Loteria Federal. O prêmio foi doado pela Sumirê. Isabella Miranda Barbosa foi a vencedora e recebeu um Toyota Yaris HA XS15 0km.





Empresas e pessoas podem doar em bom estado roupas, brinquedos e outros objetivos. Toda a renda obtida com as vendas é revertida para o Hospital do GRAACC. Nosso bazar fica na Rua Pedro de Toledo, 276, Vila Clementino, São Paulo. Saiba mais em: www.graacc.org.br/bazar.



Espaço social



Consumidores residentes no Estado de São Paulo podem transformar os créditos das notas fiscais em doações para o GRAACC. Basta acessar o site ou aplicativo da Nota Fiscal Paulista e escolher o GRAACC para receber a doação automática por meio do CPF.

Empresas podem vender os produtos sociais do GRAACC – como cadernos e calendários – além de recolher a nota fiscal paulista dos consumidores em seus pontos de venda, revertendo o valor captado para o nosso hospital.

Páscoa Cacau Show



Alê Costa, empresário e vice-presidente do GRAACC, promoveu, pela 5ª vez consecutiva, a Páscoa Cacau Show, um leilão entre amigos pelo WhatsApp, com valor revertido para nosso hospital.



Produtos sociais



Cidadãos podem fazer uma doação e concorrer a prêmios comprando um HiperCap ABC, o título de capitalização adquirido via aplicativo HiperCap ou em estabelecimentos comerciais no ABC Paulista.

Loja GRAACC on-line



O GRAACC tem um e-commerce próprio, com produtos institucionais, como cadernos, camisetas e produtos de papelaria em geral. **Acesse a loja: www.lojagraacc.com.br**

Presente Solidário

Projeto que incentiva pessoas a pedir doações para o GRAACC no lugar de presentes em aniversários, casamentos, bodas, batizados e formaturas. Saiba mais em: www.graacc.org.br/presente-solidario

Testamentos

Você pode incluir o GRAACC como beneficiário em testamento. Todas as doações são para a sustentabilidade do nosso Hospital. Leia mais em: www.graacc.org.br/testamento



FTI CONSULTING				●				
FUNDAÇÃO CULTURAL BNP PARIBAS BRASIL							●	
FUNDAÇÃO KONDOR			●					
FUNDO SOCIAL DE SOLIDARIEDADE DE BARUERI							●	
FUNDO SOCIAL DE SOLIDARIEDADE DE SÃO CAETANO DO SUL						●		
GABRIELA ROCHA LIVRO						●		
GALERA DA BOLA						●		
GENERAL SHOPPING & OUTLETS DO BRASIL						●		●
GENOA					●			
GHT ATITUDE	●							
GLOBAL ORGANIZAÇÃO FARMACEUTICA			●					
GLOBO					●			
GOOGLE					●			
GRUPO DARYUS			●					
GRUPO ESPÍRITA IRMÃO ALEXANDRE						●		
GRUPOSC						●		●
H.B. CAVALCANTI E MAZZILLO ADVOGADOS			●					
HALEON					●			
HEIDY CENTRO DE RECREAÇÃO E EDUCAÇÃO INFANTIL				●				
HILTI DO BRASIL COMERCIAL							●	
HOSTFIBER		●						
HUDSON PALUMBO JUNIOR						●		
IBIÚNA					●			
INNOVASELL CORPORATION				●				
INNOVO TECNOLOGIA			●					
INPHLORAL - HIGIENE BUCAL				●				
INVILLIA					●			
INSTITUTO ÁGUA VIVA			●					
INSTITUTO BEST WISHES						●		
INSTITUTO CACAU SHOW								●
INSTITUTO DE EDUCAÇÃO LÉON DENIS				●				
INSTITUTO GUIMA CONSECO DE RESPONSABILIDADE SOCIAL							●	
INSTITUTO JOÃO E BELINHA OMETTO		●						
INSTITUTO LUIZ FLÁVIO GOMES						●		
INSTITUTO RONALD McDONALDS							●	
INSTITUTO SOLIDARE II			●					
INTER TELECOM							●	
IQVIA						●		
JA SOLAR BRASIL			●				●	
JACARANDA BERÇÁRIO E EDUCAÇÃO INFANTIL				●				
JAPEL					●			
JEUNESSE KIDS	●							
JHSF						●	●	
JOHNSON & JOHNSON					●			
JUST TRADUÇÕES		●						
KATAYAMA ALIMENTOS						●		
KUKA BABY			●					
LATAM PASS						●		
LELLO PARTICIPAÇÕES			●				●	
LEMAR LOGÍSTICA E TRANSPORTE		●						
LIBERCON ENGENHARIA			●					
LINDOYA VERÃO		●						●
LIVELO						●		
LIVING SCHOOL VIVÊNCIA INFANTIL BILÍNGUE				●				
LOCKTON						●		
LOFT COMERCIAL E SERVIÇOS			●					
LOJAS TORRA						●	●	



LOOK QUÍMICA			●					
LORENZETTI					●			
LUMINA TRADUÇÕES	●							
LUPO - DOMINGO DE MORAES				●				
LUPO - SHOPPING JARDIM SUL				●				
LUPO - SHOPPING SANTA CRUZ				●				
LUPO - VILLA LOBOS				●				
MAGGION INDÚSTRIA DE PNEUS E MÁQUINAS							●	
MANENG REFRIGERAÇÃO			●			●		
MATERNA - UNIDADE SÃO BERNARDO				●				
MAURÍCIO NAHAS FOTOGRAFIA	●							
MELITTA DO BRASIL	●						●	
MESSEM INVESTIMENTOS					●			
METALCORE			●					
METROPROM						●		
MF MEDICAL			●					
MICROSOFT	●							
MINAS DE PRESENTES			●					
MINU						●		
MKORN	●							
MOB	●							
MODERNISTA	●							
MOEMA HY DE PARK				●				
MOL IMPACTO								
MOTO CLUBE PELICANOS DO ASFALTO							●	
MUNDIE E ADVOGADOS			●					
MUNIR ABBUD EMPREENDIMENTOS IMOBILIÁRIOS			●					
MURIEL						●		
NATURAFRIG					●			
NEWLENTES						●		
NEWSUN ENERGY			●					
NET PHONE					●			
NOVARTIS								●
NUTRICORP						●		
NUTRÓPICA			●					
ODDY	●							
OGILVEONE	●							
ONDINA ALIMENTAÇÃO E SERVIÇOS			●				●	
OXXYNET CONSULTORIA E DESENVOLVIMENTO DE SOFTWARES			●					
PAY4FUN				●		●	●	●
PEAD BRASIL SOLUÇÕES EM TERMOPLÁSTICOS			●					
PHYTOESSENCE FRAGRÂNCIAS			●					
PLANETSPORT				●				
PLAYCARE EDUCAÇÃO INFANTIL BILÍNGUE				●				
PMG ATACADISTA DE ALIMENTOS E BEBIDAS			●					
POSTO DE SERVIÇO CAMACHO			●					
PREFEITURA DE BARUERI							●	
PREMIER PET					●			
PRIMEIRO PASSO EDUCAÇÃO INFANTIL				●				
PURO NARDO PERFUMES IMPORTADOS			●					
PYSKO					●			
QUORUM ESSÊNCIAS			●					
RAÇA TRANSPORTES					●			
RAÇÕES REIS			●					
RÁDIO TRANSAMÉRICA								●
RAZZO					●			
RD SAÚDE						●		
RECEITA FEDERAL	●							
REDE D'OR					●			



REMO INDÚSTRIA E COMÉRCIO DE PLÁSTICOS			●						
RENISHAW			●						
RESTAURANTE AMERICA						●			
RI HAPPY BRINQUEDOS				●					
ROWA DO BRASIL			●						
SAILOR		●							
SANTA RITA COMERCIAL			●						
SCOTIABANK BRASIL	●								
SEBRAE - SERVIÇO DE APOIO ÀS MICROS E PEQUENAS EMPRESAS DE SÃO PAULO							●		
SEJA SERVIÇOS			●						
SELF STORAGE				●					
SHOPEE						●			
SHOPPING ELDORADO		●				●		●	
SHOPPING MARKET PLACE				●					
SHOPPING PARQUE DA CIDADE				●					
SPGEO ENGENHARIA DE FUNDAÇÕES			●						
STILINGUE		●							
STOP&PARK			●						
STUDIO NEXT		●							
SUMIRÊ						●			
SUMMER BREEZE						●			
TEGMA					●				
TENCHI SECURITY			●						
TENDA ATACADO						●			
TERNEC LUBRIFICANTES			●						
TERRA VIVA ASSOCIAÇÃO DE VOLUNTÁRIOS DA KLABIN							●		
TESLA SERVIÇOS			●						
TIMKEN					●				
TOP AGROPECUÁRIA E PARTICIPAÇÕES			●						
TRANSMARONI					●				
UNITED AIRLINES									●
UOL					●				
VALE D'OURO	●								
VALORIZE RECICLAGEM			●						
VBSO ADVOGADOS			●						
VEGUS			●						
VENDA SEGURO			●						
VEPAKUM EMBALAGENS			●			●		●	
VERBO EMPREENDIMENTOS			●						
VERDE ASSET					●				●
VEREDA ACADEMIA				●					
VIAÇÃO ITAPEMIRIM			●						
VILA DO APRENDER - BERÇÁRIO E EDUCAÇÃO INFANTIL				●					
VITAMINA - ESCRITÓRIO				●					
VOLKSWAGEN CAMINHÃO E ÔNIBUS									●
WARBURG PINCUS DO BRASIL			●						
WEBCSI			●						
WEB JUMP					●				
WELLA									●
WORKING - ASSOC. DE INTEGRAÇÃO PROFISSIONAL			●						
WORLD IN MOTION TRANSPORTES			●						
XP INVESTIMENTOS					●				
YAMAHA MOTOR					●				
YOU,INC									●
ZAPATA				●					
ZBRA SOLUÇÕES			●				●		
ZMAX					●				
ZOOLÓGICO				●					

Parlamentares parceiros

Conheça os parlamentares que indicaram emendas ao Orçamento Geral da União para incluir recursos passíveis de destinação ao GRAACC.

SENADOR	ESTADO	2019	2020	2021	2022	2023
JOSÉ SERRA	SP	●	●			
MAJOR OLÍMPIO	SP	●	●			
MARA GABRILLI	SP		●	●	●	

DEPUTADO FEDERAL	ESTADO	2019	2020	2021	2022	2023
ADRIANA VENTURA	SP	●	●	●	●	●
ALEXANDRE FROTA	SP	●	●	●	●	
BALEIA ROSSI	SP			●	●	●
BANCADA DE SÃO PAULO	SP					●
BRUNA FURLAN	SP			●	●	
CAPITÃO DERRITE	SP	●	●			
CARLA ZAMBELLI	SP	●		●	●	
CARLOS HENRIQUE GAGUIM	TO	●	●			
CEZINHA DE MADUREIRA	SP	●				
FAUSTO PINATO	SP	●	●	●	●	●
FLAVIANO MELO	AC					
GILBERTO NASCIMENTO	SP	●	●	●	●	
GIORDANO	SP					●
GUIGA PEIXOTO	SP	●	●	●	●	●
HÉLIO LOPES	RJ	●	●	●	●	
JEFFERSON CAMPOS	SP	●	●	●	●	●
JOICE HASSELMANN	SP	●	●			
KIM KATAGUIRI	SP		●	●	●	●
LUIZ CARLOS MOTTA	SP	●	●	●	●	
LUIS FLÁVIO GOMES	SP	●	●			
PAULO PEREIRA DA SILVA	SP	●	●	●	●	●
POLICIAL KATIA SASTRE	SP	●	●	●	●	
RICARDO IZAR	SP			●	●	
ROBERTO ALVES	SP			●	●	
ROBERTO DE LUCENA	SP	●	●	●	●	
SILVIA CRISTINA	RO		●	●	●	●
TIRIRICA	SP	●	●	●	●	
VANDERLEI MACRIS	SP	●	●			
VINICIUS POIT	SP	●	●			●

DEPUTADO ESTADUAL	ESTADO	2019	2020	2021	2022	2023
ADALBERTO FREITAS	SP			●	●	
AGENTE FEDERAL DANILO BALAS	SP	●	●			●
CARLOS CEZAR	SP					●
CARLOS GIANNAZI	SP					●
CONTE LOPES	SP	●	●			
CORONEL TELHADA	SP	●	●			
DANIEL JOSÉ	SP			●	●	
EDNA MACEDO	SP					●
ESTEVAM GALVÃO	SP	●	●			
GIL DINIZ	SP			●	●	
JANAINA PASCHOAL	SP			●	●	
MAJOR MECCA	SP		●			●
MILTON LEITE FILHO	SP			●	●	
OSEIAS DE MADUREIRA	SP					●
RICARDO FRANÇA	SP					●
RICARDO MADALENA	SP					●
RODRIGO MORAES	SP	●	●			
TOMÉ ABDUCH	SP					●

A Bancada de São Paulo é formada por 70 deputados federais e 3 senadores, que destinaram recursos para o GRAACC entre 2019 e 2022.

Demonstrações financeiras

Relatório do auditor independente sobre as demonstrações financeiras

Aos Diretores e Conselheiros do Grupo de Apoio ao Adolescente e a Criança com Câncer – GRAACC - São Paulo - SP

Opinião

Examinamos as demonstrações financeiras do Grupo de Apoio ao Adolescente e a Criança com Câncer – GRAACC (Entidade), que compreendem o balanço patrimonial em 31 de dezembro de 2023 e as respectivas demonstrações do resultado, do resultado abrangente, das mutações do patrimônio líquido e dos fluxos de caixa para o exercício findo nessa data, bem como as correspondentes notas explicativas, incluindo as políticas contábeis materiais e outras informações elucidativas.

Em nossa opinião, as demonstrações financeiras acima referidas apresentam adequadamente, em todos os aspectos relevantes, a posição patrimonial e financeira da Entidade em 31 de dezembro de 2023, o desempenho de suas operações e os seus fluxos de caixa para o exercício findo nessa data, de acordo com as práticas contábeis adotadas no Brasil aplicáveis às entidades sem finalidades de lucros (ITG 2002 (R1)).

Base para opinião

Nossa auditoria foi conduzida de acordo com as normas brasileiras e internacionais de auditoria. Nossas responsabilidades, em conformidade com tais normas, estão descritas na seção a seguir, intitulada “Responsabilidades do auditor pela auditoria das demonstrações financeiras”. Somos independentes em relação à Entidade, de acordo com os princípios éticos relevantes previstos no Código de Ética Profissional do Contador e nas normas profissionais emitidas pelo Conselho Federal de Contabilidade, e cumprimos com as demais responsabilidades éticas de acordo com essas normas. Acreditamos que a evidência de auditoria obtida é suficiente e apropriada para fundamentar nossa opinião.

Responsabilidades da diretoria e da governança pelas demonstrações financeiras

A diretoria é responsável pela elaboração e adequada apresentação das demonstrações financeiras de acordo com as práticas contábeis adotadas no Brasil aplicáveis às entidades sem finalidades de lucros (ITG 2002 (R1)) e pelos controles internos que ela determinou como necessários para permitir a elaboração de demonstrações contábeis livres de distorção relevante, independentemente se causada por fraude ou erro.

Na elaboração das demonstrações financeiras, a diretoria é responsável pela avaliação da capacidade de a Entidade continuar operando, divulgando, quando aplicável, os assuntos relacionados com a sua continuidade operacional e o uso dessa base contábil na elaboração das demonstrações financeiras, a não ser que a diretoria pretenda liquidar a Entidade ou cessar suas operações, ou não tenha nenhuma alternativa realista para evitar o encerramento das operações.

Os responsáveis pela governança da Entidade são aqueles com responsabilidade pela supervisão do processo de elaboração das demonstrações financeiras.

Responsabilidades do auditor pela auditoria das demonstrações financeiras

Nossos objetivos são obter segurança razoável de que as demonstrações financeiras, tomadas em conjunto, estão livres de distorção relevante, independentemente se causada por fraude ou erro, e emitir relatório de auditoria contendo nossa opinião. Segurança razoável é um alto nível de segurança, mas não uma garantia de que a auditoria realizada de acordo com as normas brasileiras e internacionais de auditoria sempre detecta as eventuais distorções relevantes existentes. As distorções podem ser decorrentes de fraude ou erro e são consideradas relevantes quando, individualmente ou em conjunto, possam influenciar, dentro de uma perspectiva razoável, as decisões econômicas dos usuários tomadas com base nas referidas demonstrações financeiras.

Como parte da auditoria realizada de acordo com as normas brasileiras e internacionais de auditoria, exercemos julgamento profissional e mantemos ceticismo profissional ao longo da auditoria. Além disso:

- Identificamos e avaliamos os riscos de distorção relevante nas demonstrações financeiras, independentemente se causada por fraude ou erro, planejamos e executamos procedimentos de auditoria em resposta a tais riscos, bem como obtivemos evidência de auditoria apropriada e suficiente para fundamentar nossa opinião. O risco de não detecção de distorção relevante resultante de fraude é maior do que o proveniente de erro, já que a fraude pode envolver o ato de burlar os controles internos, conluio, falsificação, omissão ou representações falsas intencionais.
- Obtivemos entendimento dos controles internos relevantes para a auditoria para planejarmos procedimentos de auditoria apropriados às circunstâncias, mas, não, com o objetivo de expressarmos opinião sobre a eficácia dos controles internos da Entidade.
- Avaliamos a adequação das políticas contábeis utilizadas e a razoabilidade das estimativas contábeis e respectivas divulgações feitas pela diretoria.
- Concluímos sobre a adequação do uso, pela diretoria, da base contábil de continuidade operacional e, com base nas evidências de auditoria obtidas, se existe incerteza relevante em relação a eventos ou condições que possam levantar dúvida significativa em relação à capacidade de continuidade operacional da Entidade. Se concluímos que existe incerteza relevante, devemos chamar atenção em nosso relatório de auditoria para as respectivas divulgações nas demonstrações financeiras ou incluir modificação em nossa opinião, se as divulgações forem inadequadas. Nossas conclusões estão fundamentadas nas evidências de auditoria obtidas até a data de nosso relatório. Todavia, eventos ou condições futuras podem levar a Entidade a não mais se manter em continuidade operacional.
- Avaliamos a apresentação geral, a estrutura e o conteúdo das demonstrações financeiras, inclusive as divulgações e se as demonstrações financeiras representam as correspondentes transações e os eventos de maneira compatível com o objetivo de apresentação adequada.

Comunicamo-nos com os responsáveis pela governança a respeito, entre outros aspectos, do alcance planejado, da época da auditoria e das constatações significativas de auditoria, inclusive as eventuais deficiências significativas nos controles internos que identificamos durante nossos trabalhos.

São Paulo, 19 de abril de 2024.

ERNST & YOUNG

Auditores Independentes S/S Ltda.
CRC-SP034519/O

Fabio Henrique Rontani Fonseca
Contador CRC-SP292795/O

Demonstrações financeiras

Grupo de Apoio ao Adolescente e à Criança com Câncer (GRAACC)

BALANÇO PATRIMONIAL 31 de dezembro de 2023 e 2022 (EM MILHARES DE REAIS)

Ativos	Nota	2023	2022
Circulante			
Caixa e equivalentes de caixa	3	77.458	68.071
Recursos vinculados a projetos	4	10.971	15.540
Contas a receber	5	17.000	15.311
Estoques	6	6.393	5.374
Outros créditos		841	581
Total do ativo circulante		112.663	104.877

Não circulante			
Depósitos judiciais		250	244
Imobilizado	7	69.213	67.156
Intangível		2.404	3.240
Total do ativo não circulante		71.867	70.640

Total do ativo		184.530	175.517
-----------------------	--	----------------	----------------

Passivo	Nota	2023	2022
Circulante			
Fornecedores	8	8.546	5.202
Salários e encargos sociais	9	11.056	11.059
Obrigações fiscais a recolher		1.954	1.912
Subvenção e convênios	10	13.256	18.811
Outras obrigações		669	719
Total do passivo circulante		35.481	37.703

Não circulante			
Provisão para demandas judiciais	11	-	32
Subvenção e convênios	10	18.702	20.429
Total do passivo não circulante		18.702	20.461

Patrimônio líquido			
Patrimônio social	12	117.353	104.524
Superávit do exercício		12.994	12.829
Total do patrimônio líquido		130.347	117.353
Total do passivo e patrimônio líquido		184.530	175.517

DEMONSTRAÇÃO DO RESULTADO EXERCÍCIOS FINDOS EM 31 DE DEZEMBRO DE 2023 E 2022 (EM MILHARES DE REAIS)

	Nota	2023	2022
Receita			
Receitas com serviços prestados e gratuidades	13	61.231	65.984
Receitas com captações de recursos	14	127.509	118.801
Receita com trabalhos voluntários	15	2.811	1.925
		191.551	186.710
Custos operacionais			
Custos com serviços prestados e gratuidades	16	(142.498)	(136.805)
Custos com captações de recursos	17	(26.386)	(24.951)
		(168.884)	(161.756)
Superávit bruto		22.667	24.954
Despesas operacionais			
Despesas administrativas	18	(13.086)	(12.030)
Perda por provisão ao valor recuperável do contas a receber	5	(2.143)	(4.016)
Despesa com trabalhos voluntários	15	(2.811)	(1.925)
		(18.040)	(17.971)
Superávit operacional antes do resultado financeiro		4.627	6.983
Receitas financeiras	19	8.592	6.032
Despesas financeiras	19	(225)	(186)
Resultado financeiro, líquido		8.367	5.846
Superávit do exercício		12.994	12.829

DEMONSTRAÇÃO DO RESULTADO ABRANGENTE EXERCÍCIOS FINDOS EM 31 DE DEZEMBRO DE 2023 E 2022 (EM MILHARES DE REAIS)

	2023	2022
Superávit do exercício	12.994	12.829
Resultado abrangente total	12.994	12.829

As notas explicativas são parte integrante das demonstrações financeiras.

Demonstrações financeiras

DEMONSTRAÇÃO DAS MUTAÇÕES DO PATRIMÔNIO LÍQUIDO EXERCÍCIOS FINDOS EM 31 DE DEZEMBRO DE 2023 E 2022 (EM MILHARES DE REAIS)

	Patrimônio social	Superávit do exercício	Total do patrimônio social
Saldos em 31 de dezembro de 2021	92.341	12.183	104.524
Transferência para patrimônio social	12.183	(12.183)	-
Superávit do exercício	-	12.829	12.829
Saldos em 31 de dezembro de 2022	104.524	12.829	117.353
Transferência para patrimônio social	12.829	(12.829)	-
Superávit do exercício	-	12.994	12.994
Saldos em 31 de dezembro de 2023	117.353	12.994	130.347

DEMONSTRAÇÃO DOS FLUXOS DE CAIXA EXERCÍCIOS FINDOS EM 31 DE DEZEMBRO DE 2023 E 2022 (EM MILHARES DE REAIS)

	2023	2022
Fluxo de caixa das atividades operacionais		
Superávit do exercício	12.994	12.829
Ajuste por:		
Depreciação / Amortização	5.366	5.421
Valor residual do ativo imobilizado baixado	37	36
Provisão para devedores duvidosos	2.143	4.016
(Reversão) provisão para contingências trabalhistas	(32)	14
	20.508	22.312

	2023	2022
Variação nos ativos e passivos		
(Aumento) redução dos ativos		
Recursos vinculados a projetos	4.570	860
Contas a receber	(3.834)	(3.406)
Estoques	(1.019)	(442)
Outros créditos	(261)	220
Depósitos judiciais	(6)	(127)
(Redução) aumento dos passivos		
Fornecedores	3.344	(346)
Salários e encargos sociais	(4)	1.371
Obrigações fiscais a recolher	44	193
Outras obrigações	(49)	(196)
Subvenção e convênios	(3.922)	497
Caixa líquido proveniente das atividades operacionais	19.371	20.936
Fluxos de caixa das atividades de investimentos		
Aquisições de bens do ativo intangível	(85)	-
Aquisições de bens do ativo imobilizado	(9.899)	(6.850)
Caixa líquido aplicado nas atividades de investimentos	(9.984)	(6.850)
(Redução) do caixa e equivalentes de caixa	9.387	14.085
Demonstração do aumento do caixa e equivalentes de caixa		
No início do exercício	68.071	53.986
No fim do exercício	77.458	68.071
(Redução/aumento) do caixa e equivalentes de caixa	9.387	14.085

As notas explicativas são parte integrante das demonstrações financeiras.

Demonstrações financeiras

NOTAS EXPLICATIVAS ÀS DEMONSTRAÇÕES FINANCEIRAS 31 DE DEZEMBRO DE 2023 (EM MILHARES DE REAIS)

1. Contexto operacional

Instituído em 4 de novembro de 1991 como uma organização sem fins lucrativos, o GRAACC tem o propósito de garantir ao maior número de crianças e adolescentes todas as chances de cura do câncer infantojuvenil, com qualidade de vida.

Para ser Entidade de interesse social, possui os seguintes certificados:

- **Título de Utilidade Pública Estadual nº 50.679 de 31 de março de 2006;**
- **Título de Utilidade Pública Municipal nº 36.776 de 16 de março de 1997;**
- **Conselho Municipal de Assistência Social (COMAS) nº 733/2012;**
- **CEBAS - Certificado de Entidade Beneficente de Assistência Social na área de saúde, portaria nº 112 de 04/02/2021;**
- **CMDCA - Conselho Municipal dos Direitos da Criança e do Adolescente nº 1083/04.**

Para isso, possui um hospital, inaugurado em maio de 1998, situado à Rua Pedro de Toledo, 572, na cidade de São Paulo, com uma estrutura moderna com foco na individualização terapêutica e tratamento humanizado e conta com centro de diagnóstico, quimioterapia, radioterapia, centro de transplante de medula óssea, centro cirúrgico, internação, UTI, entre outros serviços. O atendimento é dividido por diagnóstico de modo que o paciente é tratado por médicos e profissionais multidisciplinares e experientes por tipo de tumor.

O resultado da expertise é expresso em resultados. O Hospital do GRAACC tem média de taxa de cura de 72%.

O GRAACC mantém sua produção anual com 3.605 pacientes atendidos em 2023 recebeu 438 casos novos, realizou 21.584 consultas médicas, 17.857 aplicações de quimioterapia, 3.483 sessões de radioterapia, 9.470 consultas multiprofissionais e 110 transplantes de medula óssea.

Uma das grandes conquistas do ano foi a reacreditação da JCI, umas das certificações mais importantes do mundo no segmento da saúde, que demonstra o nosso compromisso com protocolos de segurança no ambiente hospitalar, tanto para os pacientes e acompanhantes como para todos os funcionários das diversas áreas que compõem o nosso hospital, além do atendimento humanizado e a prestação de cuidados ágeis e eficazes.

Para manter a instituição, o GRAACC conta com recursos obtidos por meio de receitas hospitalares e das receitas não hospitalares, advindos da captação de recursos de subvenções provenientes do primeiro setor (governamental), de doações provenientes do segundo setor (empresarial de fins econômicos), do terceiro setor (organizações não governamentais) e de pessoas físicas.

Desde 2020, os investimentos do GRAACC têm como prioridade a expansão de sua capacidade, aumentando o conforto e a segurança de seus profissionais, pacientes e acompanhantes.

A administração do GRAACC continua monitorando suas operações e não identificou nenhum evento com indicação de impairment e/ou não realização de seus ativos. Não há indícios de que possam gerar dúvidas significativas sobre a continuidade operacional da Entidade.

Fundado com base numa tríplice aliança entre empresariado, sociedade e universidade, o GRAACC, ao longo de seus 32 anos, vem mostrando-se como o resultado dessa união frente a um objetivo comum, pode oferecer chances de cura e promover saúde a crianças e adolescentes com câncer, com qualidade de vida.

2. Base de preparação e resumo das principais políticas contábeis

As demonstrações financeiras foram elaboradas e estão sendo apresentadas conforme as práticas contábeis adotadas no Brasil, emitidas pelo Comitê de Pronunciamentos Contábeis (CPCs), incluindo as disposições da Resolução do Conselho Federal de Contabilidade que aprovou a Interpretação Técnica ITG 2002 (R1) - "Entidades sem Finalidade de Lucros" e evidenciam todas as informações relevantes próprias das demonstrações financeiras, e somente elas, as quais estão consistentes com as utilizadas pela administração na sua gestão.

A emissão das demonstrações financeiras foi autorizada pelo Conselho Fiscal e administração da Entidade em 17 de abril de 2024.

2.1 Base de mensuração

As demonstrações financeiras foram preparadas com base no custo histórico, exceto pelos instrumentos financeiros não derivativos designados pelo valor justo por meio do resultado, mensurados pelo valor justo e pelos ativos imobilizados recebidos de doações, também mensurados ao valor justo.

2.2 Moeda funcional e moeda de apresentação

As demonstrações financeiras são apresentadas em Real, que é a moeda funcional da Entidade. Todas as informações financeiras são apresentadas em Real e foram arredondadas para o milhar mais próximo, exceto quando indicado de outra forma.

2.4 Principais políticas contábeis

As práticas contábeis descritas em detalhes abaixo têm sido aplicadas de maneira consistente pela Entidade em todos os exercícios apresentados nestas demonstrações financeiras.

b) Contas a receber

O contas a receber é registrado pelo valor produzido junto a convênios e ao Sistema Único de Saúde (SUS), ou seja, tendo como base a etapa de execução dos serviços até a data-base do balanço, compreendendo parcelas já faturadas e outras pelos serviços prestados a faturar.

A provisão para crédito de liquidação duvidosa é constituída com base na análise dos riscos de realização do contas a receber, títulos a vencer acima de 360 dias.

k) Receitas

A receita é reconhecida na extensão em que for provável que benefícios econômicos futuros serão gerados para a Entidade e quando possa ser mensurada de forma confiável.

Demonstrações financeiras

i) Doações

As doações recebidas pela Entidade em moeda corrente são reconhecidas no resultado do exercício no momento em que as contraprestações à essas doações são cumpridas pela Entidade.

ii) Subvenção e convênios

O reconhecimento da receita é efetuado pelo regime de competência do exercício. Quando ocorre o recebimento de recursos é reconhecido o débito de recursos vinculados a convênios e a crédito de gastos a incorrer em subvenção e convênios no passivo circulante e não circulante. À medida que os gastos incorrerem, no mesmo momento as receitas são reconhecidas no resultado do exercício em contrapartida ao débito do passivo de gastos a incorrer em subvenção e convênios.

iii) Serviços hospitalares

Os serviços hospitalares concluídos são finalizados, revisados e enviados ao seu destinatário final (particular ou plano de saúde), sendo reconhecido de acordo com o regime de competência.

Os serviços hospitalares que se encontram em curso ou ainda não foram faturados aos convênios até o encerramento das demonstrações financeiras são avaliados e quantificados pela administração, sendo reconhecidos pela contabilidade na data do encerramento das demonstrações financeiras.

10. Subvenção e convênios

	2023	2022
Subvenções e convênios (a)	13.256	18.811
Terreno (b)	4.447	4.447
Diferidas edificações e reformas (c)	6.474	6.693
Diferidas máquinas e equipamentos (c)	7.781	9.289
	31.958	39.240
Subvenções Passivo Circulante	13.256	18.811
Subvenções Passivo não Circulante	18.702	20.429

(a) Subvenções e convênio referem-se a recursos obtidos de terceiros para a realização de objetivos de interesse comum. Os recursos recebidos e não empregados estão apresentados no ativo circulante, na rubrica de recursos vinculados a projetos (Nota 9). Abaixo demonstramos os principais convênios e o mapa de movimentação entre os exercícios findos em 31 de dezembro de 2023 e 2022:

Descrição	2022	Recursos recebidos	Outros	Consumo	Aquisição de equipamentos	Devolução (i)	2023
Emenda Parlamentar	4.575	1.751	116	5.078	-	455	909
Pronon	3.903	-	371	771	438	-	3.065
Mc Dia	3.874	5.298	204	6.243	-	-	3.133
FNS	938	-	64	-	342	8	652
Condeca	691	-	53	28	-	473	243
Estadual	669	2.291	41	1.704	116	32	1.149
Fumcad	410	4.273	79	4.119	-	119	524
Ministerio da Economia	283	11	25	129	-	-	190
Espaço da Família	184	-	19	-	-	-	203
Corrida e Caminhada	13	512	41	370	-	64	132
Particular	-	998	15	576	2	-	435
Municipal	-	2.244	36	2.193	-	-	87
Total	15.540	17.378	1.064	21.211	898	1.151	10.722

(i) As devoluções de verbas ocorrem para os projetos finalizados ou em andamento que não irão consumir todo o orçamento para o cumprimento dos seus respectivos propósitos.

Demonstrações financeiras

14. Receitas com captações de recursos

	2023	2022
Doações de mantenedores (a)	64.219	60.264
Outros eventos (b)	38.198	32.906
Eventos McDia Feliz (c)	6.243	5.052
Governamentais (d)	14.969	16.724
Doações de Materiais e medicamentos	520	648
Amortização das receitas diferidas	3.360	3.207
	127.509	118.801

(a) Doações

No exercício de 2023, a Entidade recebeu doações por depósitos em conta corrente no valor de R\$ 64.219 (R\$ 60.264 em 2022) de mantenedores.

(b) Outros Eventos

O GRAACC também obteve recursos líquidos no valor de R\$ 38.198 (R\$ 32.906 em 2022) por meio de outros eventos programados anualmente pela própria Entidade, bem como por iniciativa de empresas doadoras. Em 2023, os principais eventos foram: doações PF/PJ R\$ 16.618, relacionamento institucional R\$ 6.912, empresas investidoras R\$ 4.731, eventos R\$ 4.601, investimentos para obras R\$ 2.266 e outros R\$ 3.070.

(c) Eventos

Os recursos decorrentes do evento anual "McDia Feliz" (renda obtida com a venda do "Big Mac" na cidade de São Paulo) são repassados como doação à Entidade. Adicionalmente, com o apoio de voluntários na venda de souvenirs, bem como de padrinhos e patrocinadores dessa campanha, de acordo com o plano de trabalho firmado entre o Instituto Ronald McDonald e o GRAACC.

(d) Governamentais

Referem-se aos recursos captados para a manutenção das áreas assistenciais. Os principais recursos recebidos em 2023 estão atrelados aos projetos Emenda parlamentar R\$ 5.078, Fumcad R\$ 4.119, Municipal R\$ 2.193, Estadual R\$1.704, Pronon R\$ 771 e outros R\$ 1.104.

15. Receitas com trabalhos voluntários

Conforme estabelecido na Interpretação ITG 2002 (R1) - Entidade sem Finalidade de Lucro, as receitas com trabalhos voluntários são mensuradas ao seu valor justo, levando-se em consideração os montantes que a Entidade haveria de pagar caso contratasse esses serviços em mercado similar. As receitas com trabalhos voluntários são reconhecidas no resultado do exercício em contrapartida a outras despesas também no resultado do exercício. Em 31 de dezembro de 2023, a Entidade registrou o montante de R\$ 2.811 (R\$ 1.925 em 2022) de receitas com voluntários.

Exercício	Diretoria estatutária	Coordenação geral	Coordenação	Subcoordenação	Operação	Total
2023	44	893	642	136	1.096	2.811
2022	60	348	522	67	928	1.925

21. Imunidade do imposto de renda e isenção das contribuições previdenciárias e sociais

O GRAACC é uma Entidade sem fins lucrativos, imune de recolhimento do imposto de renda e isenta da contribuição social sobre o superávit. Com relação aos demais tributos sobre as atividades próprias da Entidade, destacamos os seguintes: (a) contribuição para o Instituto Nacional do Seguro Social (INSS) - isenta do pagamento da contribuição patronal incidente sobre o montante da folha de pagamento; (b) Imposto Sobre Serviços de Qualquer Natureza (ISSQN) - imune do recolhimento de 2% sobre os serviços prestados a pessoa jurídica e física (convênios e particulares); (c) Imposto sobre Transmissão "Causa Mortis" e Doações (ITCMD) isenta nos termos do artigo 4º do Decreto nº 46.665/02 e Resolução conjunta SF/SJDC - 1º a 5º de dezembro de 2002; e (d) Contribuição para o Financiamento da Seguridade Social (Cofins) - isenta sobre as receitas próprias de sua atividade social.

Com relação à Cofins, a Medida Provisória (MP) nº 2.158-35, em seu artigo 14, inciso X, dispôs que as instituições de educação e assistência social, de caráter filantrópico que preencham as condições e requisitos do artigo 12 da Lei nº 9.532, de 10 de dezembro de 2007, são isentas do recolhimento da Cofins no montante das receitas relativas às atividades próprias, de repasses e financeiras.

Consideram-se receitas derivadas das atividades próprias somente aquelas decorrentes de contribuições, doações, anuidades ou mensalidades fixadas por lei, assembleia ou estatuto, recebidas de associados ou mantenedores, sem caráter contraprestacional direto, destinadas ao seu custeio e ao desenvolvimento dos seus objetivos sociais (IN SRF nº 247, de 2002, artigo 47, § 2º).

Os recursos recebidos a título de repasse, oriundos do Orçamento Geral da União, dos Estados, do Distrito Federal e dos Municípios, pelas empresas públicas e sociedades de economia mista (IN SRF nº 247, de 2002, artigo 47, § 2º).

As receitas financeiras de acordo com o Decreto nº 5.442, de 2005, estão reduzidas à alíquota de 0% (zero) da Cofins.

A renovação do Certificado de Entidade Beneficente de Assistência Social, na área de Saúde (CEBAS) ao Grupo de Apoio ao Adolescente e à Criança com Câncer – GRAACC, deferido por meio da Portaria SAES/MS nº 112, de 04 de fevereiro de 2021, publicada no Diário Oficial da União (DOU) nº 29, de 11 de fevereiro de 2021, seção 1, página 150, em observância ao disposto no artigo 40, §1º, da Lei complementar nº 187, de 16 de dezembro de 2021. A Renovação terá validade pelo período de 05 de maio de 2021 a 31 de dezembro de 2025.

Demonstrações financeiras

22. Renúncia fiscal

Em atendimento ao item 27, letra “c” da ITG 2002 (R1) - entidade sem finalidade de lucros, a Entidade apresenta a seguir a relação dos tributos objetos da renúncia fiscal para o exercício de 31 dezembro de 2023 e 2022:

- Imposto de renda da Pessoa Jurídica (IRPJ);
- Contribuição Social sobre o Lucro Líquido (CSLL);
- Contribuição para o Financiamento da Seguridade Social (Cofins) sobre as receitas próprias;
- Imposto sobre Serviços de Qualquer Natureza (ISSQN);
- Cota Patronal - INSS.

23. Atendimento SUS

Em observância ao artigo 4º da Lei Complementar de 27 de novembro de 2009, aos artigos 19 e 20 do Decreto federal nº 7237 de 20 de julho de 2010 e ao artigo 24 da Portaria do Ministério da Saúde nº 1.970 de 16 de agosto de 2011, o número de atendimentos a pacientes do SUS foi superior ao limite mínimo estabelecido de 60% em relação ao total de atendimentos efetivados pela Entidade, como segue:

	2023	2022
	Percentual de atendimento	Percentual de atendimento
Atendimentos ambulatoriais		
SUS	76%	84%
Convênios e particulares	24%	16%
	100%	100%
Internações hospitalares		
SUS	78%	75%
Convênios e particulares	22%	25%
	100%	100%

Conforme artigo 32 da Portaria nº 1970/2011, o mínimo de 60% (sessenta por cento) de prestação de serviços ao SUS será apurado por cálculo percentual simples, com base no total de internações hospitalares, medidas por paciente-dia, e no total de atendimentos ambulatoriais realizados pela Entidade para pacientes do SUS e não SUS. Parágrafo único. Para efeitos de atendimento do disposto no caput, a participação do componente ambulatorial SUS será de no máximo 10%, devidamente comprovado.

Sérgio Antônio Garcia Amoroso
Presidente

Alexandre Tadeu da Costa
Vice-Presidente

André Luiz Negrão Albanex
CEO

Ednilson Alves Deo
Contador CRC-1SP192736/O-0

Obrigado por fazer parte do nosso hospital.

Siga nossas redes!
www.graacc.org.br

 /graacc  @instagraacc

 @graacc  /graaccsp



Rinaldo,
paciente

**Este relatório contou com o trabalho
voluntário de:**

Fotografia:

Adam Tavares
Ana Melo
Cesar Cinato
Cris Von Ameln
Daniel Deak
Edu Lopes
Gustavo Scatena
Ingrid Alves
Jotapê
Kênia Hernandes
Marcelo Soubhia
Midori de Lucca
Nellie Solitrenick
Paulo Credidio
Sidnei Rodrigues
Thais Engemann

Redação:

Grupo Report – Renata Costa

Revisão:

Maria Irene Montezzo

Tiragem

2.000 exemplares

**Para mais informações sobre o
trabalho desenvolvido pelo GRAACC,
entre em contato:**

Hospital do GRAACC

Rua Pedro de Toledo, 572, Vila Clementino
São Paulo/SP - CEP: 04039-001
(11) 5080-8400

Desenvolvimento Institucional

Rua Sena Madureira, 415, Vila Clementino
São Paulo/SP - CEP: 04021-051
(11) 5908-9100

Como doar

Site

graacc.org.br/doar/

E-mail

graacc@graacc.org.br

(11) 5908-9100

WhatsApp

(11) 97204-7177

Débito automático

Para clientes Bradesco,
Santander, Itaú e Banco do Brasil.

Este relatório de atividades é de responsabilidade do GRAACC.
A versão *online* está disponível no endereço:
www.graacc.org.br

**JUNTOS, VAMOS
VENCER ESTA FASE!**

GRAACC

**COM SUA DOAÇÃO, O CÂNCER INFANTIL
É UMA FASE QUE PODE SER VENCIDA.**

O GRAACC é um hospital especializado em cuidar de crianças e adolescentes com câncer através de um tratamento humanizado, uma equipe que sabe muito, tecnologia e pesquisa.

FAÇA SUA DOAÇÃO

GRAACC.ORG.BR

GRAACC

**COMBATENDO E VENCENDO
O CÂNCER INFANTIL**



**COMBATENDO E VENCENDO
O CÂNCER INFANTIL**

graacc.org.br
graacc @graacc.org.br

Hospital do GRAACC

Rua Pedro de Toledo, 572, Vila Clementino
São Paulo/SP - CEP: 04039-001
(11) 5080-8400

Desenvolvimento Institucional

Rua Sena Madureira, 415, Vila Clementino
São Paulo/SP - CEP: 04021-051
(11) 5908-9100